

המרכז הרפואי לגליל

מכרז לבניית חדרי סטריליזציה במכון

גסטרו

מכרז מספר 6/2019

פברואר 2019

תוכן עניינים

<u>תיאור</u>		<u>נספח</u>
תמצית תנאי המכרז	-	"א"
רשימת מסמכים ואופן הגשת ההצעה	-	"ב"
תצהיר פרופיל המציע ועמידה בתנאי הסף	-	"ג"
<u>מפרט טכני כללי</u>	-	"ד"
<u>מפרט טכני לעבודות מיזוג אויר</u> <u>*בקובץ נפרד*</u>	-	"ד1"
הצעת מחיר	-	"ה"
הסכם ההתקשרות	-	"ו"
תצהיר עריכת ביטוחים	-	"ז"
אישורי ביטוחים	-	"ח1" "ח2"
תצהיר בדבר היעדר הרשעות בגין העסקת עובדים זרים ושכר מינימום	-	"ט"
תצהיר בדבר העסקת אנשים עם מוגבלות	-	"י"
תנאי ניהול המכרז	-	"יא"

- נספח א' -

תמצית תנאי המכרז

(*תנאי ניהול המכרז המלאים מופיעים בנספח יא'*)

1. תיאור השירותים:

1. המרכז הרפואי מעוניין בקבלת הצעות לבניית חדרי סטריליזציה במכון גסטרו.
2. פירוט מלא של היקף העבודות הנדרשות מצוי במפרט הטכני, נספח ד'.
3. אמת מידה לבחירה בהצעה הזוכה – 100% מחיר.
4. בנספח ד' מופיע כתב כמויות הכולל מחירים. יש לרשום אחוז הנחה אשר יחול באופן אחיד על מחירי כל הפריטים שבכתב הכמויות.
5. המציע שאחוז ההנחה שיירשם על ידו יהיה הגבוה ביותר יוכרז כזוכה. במידה של שוויון בהצעות, הזוכה ייבחר בהגרלה.
6. תקופת ההתקשרות הינה עד לתום השלמת כל העבודות הדרושות להכנת הסקר.
7. במידה וזכיית הזוכה תבוטל מסיבה כלשהיא, לרבות כתוצאה מאי עמידה בדרישות אישור הביטוח, המרכז הרפואי יהיה רשאי להתקשר עם הזוכה שהצעתו הגיעה למקום השני.
8. בנספח ב' מפורטות הוראות בנושא אופן הגשת ההצעה, יש להיצמד להוראות אלה ולמלאן במדויק.
9. מסמכי המכרז, הודעות בנושא המכרז ותשובות לשאלות הבהרה יפורסמו באינטרנט באתר מנהל הרכש. יש לרשום בגוגל "מנהל הרכש – מכרזים משרדיים" ובעמוד "חיפוש מכרזים משרדיים" לבחור, תחת תיבת "מפרסם", את "משרד הבריאות – המרכז הרפואי לגליל".

2. ביטוחים:

1. בהסכמי ההתקשרות ובנספח ח' מופיעות דרישות הביטוח מן הזוכה במכרז.
2. על המציע להעביר לחברת הביטוח את נספח ח' – אישור הביטוח לצורך קבלת העלויות הנדרשות לצורך התאמת הביטוחים הקיימים על שמו לדרישות הביטוח.
3. על המציע לגלם בהצעתו את כל העלויות הנדרשות לצורך התאמת הביטוחים הקיימים על שמו לדרישות הביטוח.
4. בנספח ז' מופיע תצהיר עריכת ביטוחים – על המציע לקרוא התצהיר היטב ולהגישו חתום ומאומת ע"י עו"ד יחד עם כל מסמכי ההצעה.
5. לאחר הזכייה, לא יינתנו לזוכה כל הקלות בדרישות הביטוח.

3. תאריכים רלבנטיים:

2.1	4.3.19 שעה 11:00	סיור מציעים חובה, מקום התכנסות – רחבת הכניסה מרכז אנג'ל
2.2	יום 14.3.19	מועד אחרון להגשת שאלות הבהרה מאת המציעים יש להגיש את השאלות במסמך בפורמט של WORD בדוא"ל drorp@gmc.gov.il
2.3	יום 21.3.19	המועד האחרון לפרסום מענה לשאלות, הבהרות, תיקונים ושינויים במכרז, אשר יישלחו ישירות למציעים
2.4	יום ג', 2.4.19 שעה 12:00	המועד האחרון להגשת ההצעות לתיבת המכרזים

4. תנאי סף כלליים:

1. רישום כדין כתאגיד או כעוסק מורשה.
2. היעדר חובות אגרה לרשם החברות.
3. החזקת האישורים הנדרשים לפי חוק עסקאות גופים ציבוריים, התשל"ו-1976 (אישור ניכוי מס ואישור ניהול פנקס חשבונות).
4. היעדר הרשעות בעבירות לפי חוק עובדים זרים – תצהיר בנספח ט' למסמכי המכרז.
5. המציע מעסיק עובדים עם מוגבלות בהתאם לחוק עסקאות גופים ציבוריים (תיקון מס' 10 והוראת שעה) התשע"ו-2016 ולחוק שוויון זכויות לאנשים עם מוגבלות, התשנ"ח-1998 – תצהיר בנספח י' למסמכי המכרז.

תנאים אלה מהווים דרישה מוקדמת להשתתפות במכרז, אי מילוי תנאי ו/או אי צירוף מסמך כלשהו יגרום לפסילת ההצעה על הסף ובטרם הדיון בוועדת המכרזים.

5. תנאי סף מקצועיים

***לצורך הוכחת עמידה בתנאים אלו יש למלא את הפרטים הנדרשים בתצהיר בנספח ב' ולצרף את המסמכים הדרושים.**

- 5.1 המציע הינו קבלן רשום בענף 131, שיפוצים קבוצה א' סיווג 1 בתוקף ביום הגשת ההצעה.
- 5.2 המציע הינו קבלן רשום בענף 170, שיפוצים קבוצה א' סיווג 1 בתוקף ביום הגשת ההצעה.
- 5.3 ביצוע 3 פרויקטים דומים במורכבותם, במהלך השנים 2015-2018 כאשר היקפו הכספי של כל פרויקט 150,000 ₪ לפחות כולל מע"מ. (יש למלא את פרטי הפרויקטים בתצהיר בנספח ג').

אין חובה כי כל 3 הפרויקטים בוצעו באותה השנה

6. הוראה מיוחדת למציע שחל שינוי באופן התאגדותו:

כל הצעה תוגש אך ורק על ידי מציע אחד אשר נדרש לעמוד בכל תנאי הסף **בעצמו**, אלא אם הותר אחרת במפורש במסמכי המרכז.

על אף האמור לעיל, במידה ומציע שינה את אופן פעילותו בשנים קודמות (מעבר מפעילות כעוסק מורשה לפעילות כתאגיד / פעילות במסגרת שותפות / מעבר מפעילות במסגרת חברה אחת לחברה אחרת וכיו"ב) המרכז הרפואי יהיה רשאי להתחשב בידע שצבר המציע במסגרת אופי פעילותו הקודמת, במידה ויסבור כי קיימת זהות משמעותית בין המציע לבין האישיות המשפטית האחרת במסגרתה פעל המציע בשנים קודמות.

7. אופן הגשת ההצעות:

את ההצעות בחוברת המכרז יש להגיש במעטפה סגורה המצורפת, נושאת ציון מכרז מס' 24/2018 במסירה אישית (לא לשלוח בדואר) **עד ליום ג' 2.4.19 בשעה 12:00 (להלן – "המועד הקובע")** בתיבת המכרזים במתחם הנהלת המרכז הרפואי.

8. רישום לצורך קבלת עדכונים ופרטי אישר הקשר מטעם המרכז הרפואי:

כל המתעניין במכרז זה נדרש לפנות מר דרור פאר מנהל הרכש בדוא"ל dropp@gmc.gov.il, טל' 04-9107448 ולבקש להימנות על רשימת התפוצה במכרז זה. שאלות הבהרה יש להעביר למר דרור פאר, בפורמט של WORD בלבד, לכתובת הדוא"ל שצוינה לעיל. באחריות המציע לוודא שפניותיו התקבלו.

נספח ב'

רשימת מסמכים ואופן הגשת ההצעה

את ההצעה יש להגיש באמצעות מעטפה גדולה, עליה יש לרשום את שם ומספר המכרז.

בתוך המעטפה יש להגיש את המסמכים הבאים, לפי הסדר הבא בלבד:

1. תעודת התאגדות/עוסק מורשה.
2. נוסח עדכני של פרטי החברה מרשם התאגידיים (ככל שהמציע הינו חברה) או תעודת עוסק מורשה (במידה והמציע אינה חברה).
3. אישור ניהול פנקס חשבונות.
4. אישור ניכוי מס במקור.
5. תדפיס פרטי המציע מרשם הקבלנים.
6. מסמכי המכרז כשהם חתומים בכל עמוד בחתימה + חותמת המציע וכשהם מלאים במקומות הנדרשים.
7. תדפיסי עדכונים ותשובות לשאלות הבהרה.
8. כל מסמך נוסף הנדרש לפי תנאי המכרז אף אם לא צוין מפורשות בסעיף זה.

יש להקפיד על הגשת המסמכים בסדר זה בלבד.

נא לא לכרוך ולא להדק את המסמכים.

נא לא להפריד מסמכים לניילונים למיניהן.

נא לא לצרף עמודי שער/תוכן עניינים/דגלונים.

אין צורך לצרף מסמכים שלא נדרשו - כגון רישיון עסק, מכתבי המלצה, תעודת ISO למיניהן, תקנוני חברה, הצהרות בגין מורשי חתימה וכיו"ב.

- נספח ג' -
תצהיר פרופיל המציע ועמידה בתנאי הסף
מכרז לבניית חדרי סטריליזציה במכון גסטרו

אני הח"מ _____ נושא ת.ז. _____ לאחר שהוזהרתי כי עלי לומר את האמת וכי אם לא אעשה כן אהיה צפוי לעונשים הקבועים בחוק, מצהיר כדלקמן:

1. אני משמש כ _____ במציע ואני נציג המציע לצורך קבלת עדכונים ועריכת בירורים בקשר למכרז. אלו פרטי יצירת הקשר עמי:
טל' _____ דוא"ל: _____
סלולרי: _____ פקס: _____

2. אלו פרטי המציע:

שם המציע _____
ח.פ. _____
כתובת _____

3. הריני להצהיר כי כל המסמכים, האישורים, ההיתרים והרישיונות המצורפים להצעת המציע הינם העתקים מצולמים של מסמכי המקור וכי נכון למועד חתימתי על תצהיר זה, הם תקפים וכי לא ידוע לי על כל סייג, הגבלה, הוראה או התנייה שיש בהם לפגוע בתקופתם.

4. הריני להצהיר כי כל הפרטים, הנתונים, ההצהרות וההתחייבויות הכלולים בהצעת הספק במכרז זה לרבות בהצעה הכספית המצורפת לו ובמסמכים הנלווים המצורפים להצעה, כפי שפורטו על ידי המציע נכונים, מלאים, מדויקים ותקפים.

5. במקרה והמציע יזכה במכרז ותתקבל פניה לפי חוק חופש המידע לעיין בהצעת המחיר מטעמו, המרכז הרפואי ימסור את המידע המבוקש לפונה מבלי הצורך לפנות אל המציע לקבלת אישור.

6. בהגשת הצעה מכרז, נותן המציע הסכמתו המפורשות והבלתי מסויגת לכך שהמידע אודות הצעת המחיר יימסר לידי פונים לפי חוק חופש המידע מבלי הצורך לקבלת אישורו לכך ומבלי הצורך לידעו אודות קבלת פניה כאמור.

7. **הצהרות המציע לצורך הוכחת עמידה בתנאי הסף המקצועיים:**

7.1. הריני להצהיר כי המציע רשום בפנקס הקבלנים בסיווג 130 א-1 לפחות (מצ"ב העתק מתדפיס רשם הקבלנים).

7.2. הריני להצהיר כי המציע רשום בפנקס הקבלנים בסיווג 170 א-1 לפחות (מצ"ב העתק מתדפיס רשם הקבלנים).

7.3. הריני להצהיר כי המציע ביצע 3 פרויקטים דומים במורכבותם, במהלך השנים 2015-2018

כאשר היקפו הכספי של כל פרויקט 150,000 ₪ לפחות כולל מע"מ. אלו פרטי הפרויקטים (אין חובה למלא פרטי 5 פרויקטים, יש למלא 3 וליתר ביטחון ניתן להוסיף 2 נוספים):

<u>שם האתר/המוסד</u>	<u>מהות הפרויקט</u>	<u>תקופת ביצוע הפרויקט</u>	<u>פרטי איש קשר אצל המזמין (שם, תפקיד וסלולרי)</u>

8. מצ"ב המסמכים הבאים, לצורך הוכחת עמידה המציע בתנאי הסף הכלליים:

- 8.1. תעודת התאגדות ובמידה והמציע אינו תאגיד – תעודת עוסק מורשה.
- 8.2. תדפיס פרטי החברה מתוך מרשם החברות – להוכחת היעדר חובות אגרה.
- 8.3. תדפיס פרטי המציע מתוך פנקס הקבלנים.
- 8.4. אישורים לפי חוק עסקאות גופיים ציבוריים - אישור ניכוי מס במקור + אישור ניהול פנקס חשבונות.
- 8.5. תצהיר בדבר היעדר הרשעות בגין העסקת עובדים זרים ושכר מינימום – נספח ט', חתום ומאומת ע"י עו"ד.
- 8.6. תצהיר בדבר העסקת אנשים עם מוגבלות – נספח י', חתום ומאומת ע"י עו"ד.

חתימה

אישור עו"ד

הנני מאשר כי ביום _____ הופיעה בפני מר/גב' _____ 'אותו/ה
זיהיתי באמצעות ת.ז. מס' _____ ואחרי שהזהרתיו/ה כי עליו/ה
להצהיר את האמת וכי יהיה/תהא צפוי/ה לעונשים הקבועים בחוק אם לא תעשה כן, אישר/ה את
נכונות ההצהרה הנ"ל וחתמ/ה עליה. _____

חתימה + חותמת

תאריך

- נספח ד' -

מפרט טכני כללי

תיאור הפרויקט :

העבודה הכלולה בהצעת מחיר זו מתייחסת לאספקה והתקנה של כל חומרי הבניה כולל ריצוף של הרצפה וחיפוי הקירות כולל רובה עבודות גבס עבודת חשמל ואינסטלציה כולל נגרות וכל הסעיפים המופעים בכתב הכמויות אספקה והתקנה של מערכת מזוג אויר ואוורור לחדרי סטריליזציה וכל הנדרש עד להפעלה של המערכת במכון גסטרו של המרכז הרפואי לגליל. על הקבלן לבצע את האיטומים הנדרשים בחדרים להפעלת מערכת מיזוג אויר להשגת לחץ אויר חיובי או שללי לפי הנדרש

יניקת אויר מתוכננת לאזור השטיפה (צד "מלוכלך")

אויר חימוני מטופל יסופק לחדרי הציוד שעבר שטיפה (צד "נקי")

המערכת תחובר למערכת בקרת מבנה של חברת אוטלו במרכז הרפואי .

המכון ימשיך להיות פעיל כל זמן השיפוץ והקבלן יהיה חייב להתחשב בפעילות השוטפת של המכון

הקבלן יעמיד מנהל מטעמו הראשי לקבל החלטות שונות בפרויקט

הקבלן יתאים את שעות העבודה של העובדים לפי פעילות המכון ולפי צרכי המכון

הקבלן לא יבצע שום עבודת חיבור או ניתוק של מערכת ללא תיאום עם המפקח מטעם המזמין

הקבלן יחתום לפני תחילת העבודה על תצהיר הדרכת בטיחות שיבוצע ע"י ממונה בטיחות של המרכז הרפואי

הקבלן יעביר רשימה של עובדים עם מספר ת"ז ומספרי רכבים לפחות 10 ימים לפני תחילת העבודה

הקבלן יעביר לוח זמנים לביצוע העבודה לפני תחילת העבודה יש להיצמד לתקופה של 3 שבועות עבודה

לא יתחיל הקבלן בעבודה בחדר 2 עד לאחר סיום חדר 1 והפעלתו

על הקבלן להעביר למרכז הרפואי לפחות 5 דוגמאות של הריצוף והחיפוי ואת הגוונים של הדלתות לבחירת הגוונים הנדרשים לפרויקט זה

על הקבלן לוודאות את המצאות כל החומרים הנדרשים לביצוע פרויקט זה במרכז הרפואי כולל אבזרים הנדרשים בכתב הכמויות למיזוג אויר כולל הדלתות והמשקופים ואריחים

זמן ביצוע עבור כל חדר סטריליזציה הוא כ 3 שבועות מתחילת העבודה עד להפעלת החדר

מה שמחייב את הקבלן לעבודה גם השעות לא שגרתיות בכדי לעמוד בלוח הזמנים

העבודה תבוצע בשני שלבים : שלב א' חדר 1 , שלב ב' חדר 2

א. חדר 1

יש לבנות מחצית הפרדה מגבס בחדר פעולה 1 במקום שיראה המפקח המחיצה תשמש כהפרדה בין אזור העבודה לאזור טיפולים ניתן יהיה לבצע הריסות רק לאחר בניית המחיצה לאחר הבניה ניתן להתחיל לעבוד על הכנת חדר סטריליזציה 1 לפי תכנית

פרק 02 : עבודות בטון

העבודות תבוצענה בהתאם למפרט הכללי (הספר הכחול) של הועדה הבין משרדית של משרד הביטחון, אגף הבנוי של משרד השיכון ומ.ע.ץ, פרק 02, בתוספת ההערות הבאות:

- 2.1 בטונים שנדרשים ב - 30 עם לפחות 360 ק"ג/צמנט למ"ק בטון.
- 2.2 בעבודה נדרשים תנאי בקרה טובים, ליציקות קטנות לא פחות מבינוניות.
- 2.3 אישור ליציקה - על כל יציקה יש להודיע למהנדס ולמפקח 3 ימים לפחות לפני יום היציקה. היציקה תורשה רק לאחר אישור המהנדס. אין אישור זה פוטר את הקבלן מאחריותו לגבי כל הקשור ליציקה ולאחריה.
- 2.4 ציפוף הביטונים - ייעשה בעזרת ויברציה במרטט מאושר.
- 2.5 אשפרת הבטון - תבוצע עפ"י התקן ועל הקבלן להגן על הבטון הטרי בפני קרני שמש, רוחות, קור ובעיקר שרב.
- 2.6 טופסים - הקבלן אחראי בעבור יציבות פיגומים, טופסים ודרכים. הפיגומים והטופסים יתוכננו כך שיוכלו לשאת את כל העומסים עם מקדם בטחון סביר. יש להרטיב היטב את הטופסים לפני היציקה עד לרוויה. הטופסים יהיו אטימים ונקיים ללא סטיות, עיוותים ובליטות שלא לצורך ולא יגרמו לשקיעות מיותרות. הטופסים יסודרו, ייקשרו ויועצבו לפי התוכניות עם כל השיפועים, הקשתות האופקיות והאנכיות, החורים, החריצים, הפינות הקטומות, השרוולים, הברגים, המאחזים, העוגנים וכד'. כל הנ"ל ייחשב כלול במחירים ולא יימדד בנפרד. אם כתוצאה של הזנחת סעיף זה יהיה צורך בחיצוב, או תיקון, יבוצע הדבר על חשבון הקבלן ובאישור המהנדס ו/או המפקח.
- 2.7 זיון - כל המידות והמידות של אורכי הברזלים המסומנים בתכניות הם נטו ומשקלם כמשקל הנומינלי התקני. לא תשולם כל תוספת בעבור פחת, הפרשי משקל, תוספת חיתוך והובלה. המחירים כוללים: ניקוי המוטות מכל לכלוך וחלודה, יישור, חיתוך, כיפוף, התקנת אזניים, ריתוך כדרוש, הרכבה במקום, קשירה, תמיכות ושמירת מרווחים לפי התקן. הפלדות יענו על הדרישות הבאות: פלדה מעורגלת רגילה בעלת חוזק תכן מינימלי של 1900 ק"ג/סמ"ר, פלדה מצולעת בעלת חוזק מינימלי של 3400 ק"ג/סמ"ר, רשתות פלדה מעולה מרותכות בעלות חוזק תכן מינימלי של 4350 ק"ג/סמ"ר.
- 2.8 אורח עבודת הזיון מקצועית - הכנת הזיון תיעשה בדיוק לפי התכנית. עבודת הזיון טעונה אישור המפקח. כל הברזלים יהיו קשורים במידה כזו שלא תהיה שום תזוזה בזמן היציקה. יש לשמור באורך קפדני על המרווחים בין המוטות. חפיפות יינתנו 40 פעם קוטר ברזל מצולע.
- 2.9 כל מדידות כמויות הבטונים יהיו לפי תקן ישראלי מס' 845. ולהבהרה: תקרות מלאות ימדדו במ"ר ויכללו את חלק הקורות אשר בתקרות.
- 2.10 על הקבלן להזמין בדיקה טכניון או מעבדה תקנית לברזל זיון וליציקות בטון שיידרשו ע"י המפקח. עלות כל בדיקות זיון הברזל והבטונים יהיו כלולים במחירי הברזל והבטונים של הקבלן.
- 2.11 כל המדידות של עבודות הבטון והברזל הן נטו ללא כל פחת.
- 2.12 מחירי הבטונים מכל סוג שהוא יכללו: סידורי פתחים וחורים בכל צורה שהיא כולל דרישת היעצם השונים, סידורי שקעים, פינות קטומות, אפי מים, בטון צנרות בכל קוטר נדרש, ביטון פלטקות, פרופילים, ברגים, הוצאת קוצים מברזל לכל מטרה, סידור שיפועים תחתונים ועליונים מכל סוג שהוא והחלקת בטונים במידה ונדרש.
- 2.13 בטון חשוף- הבטון יבוצע בעזרת לוחות דיקטים חדשים תוך כדי הקפדה מיוחדת ע"י ויברציה, ודפיקות בפטיש עץ על התבניות בזמן היציקה.
- 2.14 רצפה בהחלקת הליקופטר- החלקת הליקופטר תהיה עם מקסימום סטייה של 3 מ"מ לאורך 3 מ' מדוד בכל כיוון. על הקבלן להביא על חשבונו מודד מוסמך

- לצורך ביצוע מדידה ואימות תנאי זה. באם התנאי לא יקויים יהיה על הקבלן לפרק את הבטון שבוצע ולבצעו מחדש ו/או לצקת מדה מתפלסת על כל המשמעויות. הכל יבוצע ע"ח הקבלן .
- כמו כן, הקבלן יביא בחשבון ביצוע כל ההכנות הנדרשות ברצפה לפני יציקתה – צנרת מים, דלוחין, ביוב, חשמל וכו'.
- אי קיום התנאים הנ"ל יחויב הקבלן כאמור בתיקונים הנדרשים ובביצוע מדה מתפלסת. הכל כאמור על חשבונו.
- 2.15 מחירי כל קירות הבטון יכללו עיבוד קשתות בחלונות.
- 2.16 על הקבלן להזמין בדיקות מעבדה עבור הבטונים.
- 2.17 בטון הדרגות יבוצע כבטון חשוף ע"י תבניות חדשות, אגרגט שומשום, מוסף "סופר פלסטיסיידר" (מתפלס מעצמו) וקבלת שקיעה 6 אינץ'. פני הבטון יוחלקו במליש.

פרק 05 - עבודות איטום

העבודות תבוצענה בהתאם למפרט הכללי הבין משרדי של משרד השיכון ומשרד הביטחון בתוספת ההערות הבאות:

- 5.1 יש לדאוג לנקות ולייבש היטב את השטחים לפני ביצוע האיטום.
- 5.2 הדבקת היריעות המשוכללות יבוצעו בחפיפות של 5 ס"מ.
- 5.3 את היריעות המשוכללות יש להרים כלפי מעלה בקורות השפה לגובה 10 ס"מ לפחות, ולהדביקן בצורה יסודית ומלאה עם גמר סרגל אלומיניום בקצה עליון של הרולקה.
- 5.4 הלבנה בסופרקריל תבוצע עד לקבלת הלבנה מלאה.
- 5.5 הקבלן יבצע בדיקת הצפה עם גמר האיטום בגגות.
- 5.6 איטום שירותים- יבוצעו איטום שירותים ומקלחות בהתאם לאמור בכתב הכמויות ולמפרטים.
- 5.7 יבוצעו אטומי תפרים לפי כתב הכמויות. הקבלן יהיה רשאי להציג פתרונות שווי ערך אשר יאושרו ע"י המפקח.
- 5.8 הנ"ל כלול במחירי היחידה שהקבלן יתן בהצעתו.
- 5.9 יבוצעו אטומי תפקרים לפי כתב הכמויות. הקבלן יהיה רשאי להציג פתרונות שווי ערך אשר יאושרו ע"י המפקח.
- 5.10 נ"ל כלול במחירי היחידה שהקבלן ייתן בהצעתו.

24 - עבודות הריסה

העבודות תבוצענה בהתאם למפרט הכללי הבין משרדי של משרד השיכון ומשרד הביטחון בתוספת ההערות הבאות:

- 0.1 עבודות ההריסה ייעשו לאחר תמיכת הרצפות, התקרות והקורות ע"י פיגומים - באחריותו הבלעדית של הקבלן, ובאישור מהנדס הביצוע.
- 0.2 הפירוק ייעשה לאחר חיבור הפיגומים וייצובם לריצפה קיימת באזור החיזוק.
- 0.3 מחירי הריסת תקרות יכללו את הריסת הקורות והחגורות לתקרות הנ"ל (במידה וקיימות)
- 0.4 מחירי הריסת/ניסור קירות- הריסת/ניסור קירות ישולמו לפי כתב הכמויות. אופן ביצוע הריסה או ניסור בטון יהיה עפ"י בקשת הקבלן, בכל מקרה באישור המתכנן לפני ביצוע.

0.5 מחירי הפירוקים, ההריסות, הניסורים והחציבות ייכללו את פינוי וסילוק כל הנ"ל כגון: קירות, מחיצות, תקרות בטון, קורות בטון, אינטרסולים, תקרות אקוסטיות, ריצוף וכל הנדרש בתכניות ובכתב הכמויות אשר להריסה ופירוק.

הערות:

1. מחירי ההריסה כוללים סילוק. הפינוי יעשה באחריות הקבלן לאתר מאושר ע"י הרשות המקומית וכלול במחיר.
2. בכל מהלך העבודה השטח יהיה נקי ומסודר מכל פסולת בניין.
3. בחציבות פתחים לנישות יש לבצע חיזוק בפתחים עם פח מכופף בעובי 8 מ"מ וברגי פיליפס.
4. מחיר הריסת אלמנט המיועד להריסה כולל גם את ניתוק כל המערכות האלקטרומכניות ופירוקן. כל מרכיבי המנה העל קרקעיים והתת קרקעיים של אות חלק מבנה וכן ביצוע חפירות הנדרשות לביצוע ההריסה, ריצופי חוץ ויישור פני הקרקע

חדר סטריליזציה 1

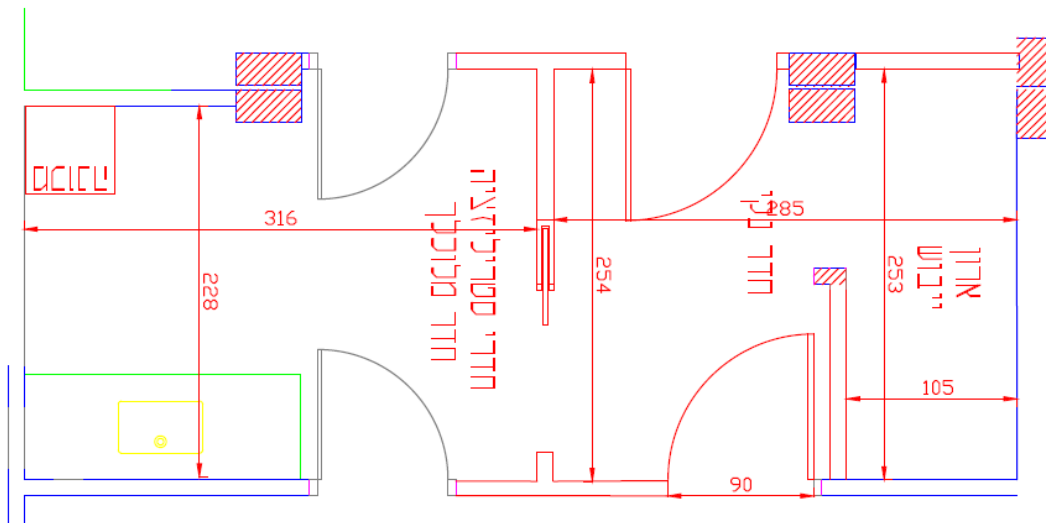

חדר סטריליזציה 2

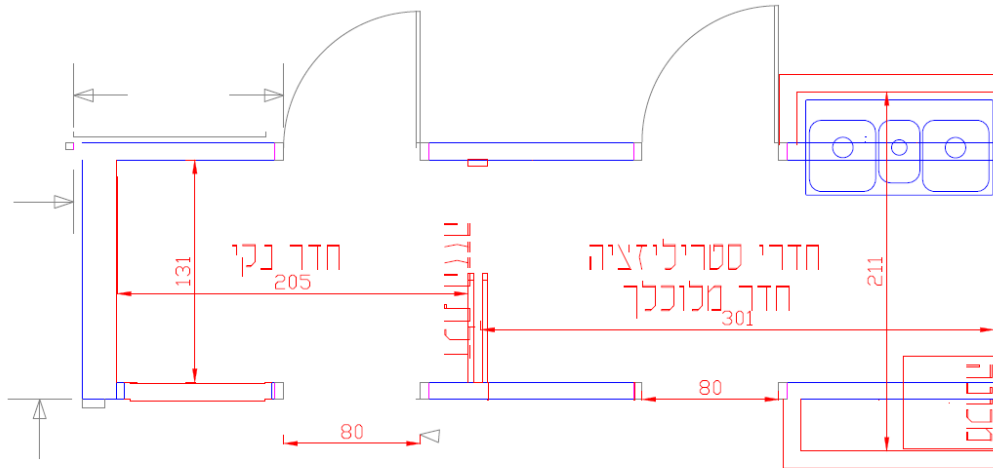

- נספח ד'1 -

מפרט עבודות מיזוג אויר - בקובץ נפרד

;

- נספח ה' -

הצעת מחיר

בטרם מילוי המחיר יש לברר מול סוכן הביטוח את העלויות הדרושות לצורך הפקת אישור הביטוח המופיע בנספח ח' למכרז ולגלם אותן בהצעת המחיר!

לאחר הזכייה, לא תאושר כל תוספת תשלום בגין עלויות שיידרשו לצורך התאמת הביטוחים הקיימים של הספק לדרישות המופיעות באישור הביטוח המופיע בנספח ח' למכרז!

אחוז ההנחה המוצע ע"י המציע, אשר יחול על מחירי כל הפריטים בכתב הכמויות, הינו _____% (ניתן לציין עד 2 ספרות מימין לנקודה העשרונית)

הצעת המחיר לעיל הינה סופית, וכוללת את כל ההוצאות הכרוכות במתן השירותים (כגון חומרים, טלפונים, צילומים, אש"ל, ביטול זמן בנסיעות וכיו"ב). המרכז הרפואי לא ישלם כל תוספת מעבר למחיר המוצג.

אומדן לבניית חדרי סטריליזציה במכון גסטרו

גסטרו
כתב כמויות להצעת מחיר לבניית חדרי סטריליזציה - מכון גסטרו

סעיף	תאור	יח'	כמות	מחיר	סה"כ
	02 עבודות בטון יצוק באתר				
02.91.0010	יציקת יסוד בטון כבסיס לציוד במידות 110/50/30 ס"מ כולל ברזל וקוצים עם דבק אפוקסי לפי פרט שבתכנית.	קומפ	2.00	2,400.00	4,800.00
02.91.0020	כני"ל, במידות 60/60 ס"מ.	קומפ	2.00	1,800.00	3,600.00
	סה"כ לעבודות בטון יצוק באתר				8,400.00
	91 יציקה				
	סה"כ				8,400.00

אומדן לבניית חדרי סטריליזציה במכון גסטרו

גסטרו
כתב כמויות להצעת מחיר לבניית חדרי סטריליזציה - מכון גסטרו

סעיף	תאור	יח'	כמות	מחיר	סה"כ
05	עבודות איטום				
05.13.0010	השלמת בט קל, רולקות בטון, איטום עם חפיפה ביריעות משוכללות לפי הקיים, רולקות איטום וכיסוי כל הבטון כולל מעל היסודות במידות 110/50/30.	קומפ	2.00	1,200.00	2,400.00
05.13.0020	כני"ל, ליסודות 60/60 ס"מ.	קומפ	2.00	800.00	1,600.00
05.13.0030	כני"ל, לפתחים עם דפנות הבטון.	קומפ	2.00	800.00	1,600.00
05.13.0040	קילוף, איטום קיים והורדת בט קל במידות הנדרשות לביצוע. המחיר קומפלט וכולל פינוי פסולת באחריות הקבלן.	קומפ	4.00	800.00	3,200.00
	סה"כ לעבודות איטום				8,800.00
13	עבודות איטום				
	סה"כ				8,800.00

אומדן לבניית חדרי סטריליזציה במכון גסטרו

גסטרו
כתב כמויות להצעת מחיר לבניית חדרי סטריליזציה - מכון גסטרו

סעיף	תאור	יח'	כמות	מחיר	סה"כ
06 נגרות אומן ומסגרות פלדה					
06.03.0007	דלתות לפתחים במידות 100/210-80-90-70 ס"מ. כולל משקוף פח מתאים לדלת הזזה . כולל ציפוי עופרת בעובי 2 מ"מ להגנה מפני קרינה מייננת כולל ציפוי פורמייקה משני צידי הדלת כולל משקוף פח מגולוון, מחזרי דלת	יח'	6.00	3,500.00	21,000.00
06.03.0017	דלתות הזזה להפרדה בין אזור נקי לאזור מלוכלך כולל משקוף מתאים מפח מגולוון במידות עד 100 ס"מ מצופה פורמייקה בגוון שיבחר המזמין ובעובי של 2 מ"מ מתאים לת מוסדית	יח'	2.00	3,500.00	7,000.00
06.04.0050	משטח עבודה מנירוסטה 316 במידות 60 /165-ס"מ עם כיור מוטבע בתוכו, כולל הגבהה של 10 ס"מ הקבלן יבצע מדידה לפני היצור של המשטחים להתאמת המשטחים לחדרים התאמת המשטחים לחדרים הם באחריות קבלן המבצע	יח'	2.00	5,000.00	10,000.00
06.05.0010	התאמת צנרת מים לכיורים ולהתקנת הציודים בחדרי סטליזציה	קומפ	1.00	6,000.00	6,000.00
06.05.0020	התאמת צנרת ביוב לכיורים ולציוד הנדרש להתקנה לפי הוראות יצרן הציוד	קומפ	1.00	8,000.00	8,000.00
סה"כ לנגרות אומן ומסגרות פלדה					
					28,000.00
					10,000.00
					14,000.00
					52,000.00
03 נגרות - דלתות					
04 מסגרות - משטחי נירוסטה					
05 עבודות אינסטלציה					
סה"כ					

אומדן לבניית חדרי סטריליזציה במכון גסטרו

גסטרו
כתב כמויות להצעת מחיר לבניית חדרי סטריליזציה - מכון גסטרו

סעיף	תאור	יח'	כמות	מחיר	סה"כ
08	מתקני חשמל				
08.072.0010	בתי תקע להתקנה תה"ט, 16 אמפר כולל צינור וכבל וסיום בשקע מוגן מים עד להפעלה מושלמת	יח'	12.00	300.00	3,600.00
08.072.0020	נקודת מזגן חד פטזי כולל צינור וכבל וקו ישיר ללוח וסיום בשקע ישראלי	יח'	2.00	500.00	1,000.00
08.072.0030	נקודת מזגן חלת פאזי כולל צינור וכבל קו ישיר ללוח וסיום במפסק פאקט	יח'	3.00	900.00	2,700.00
08.072.0040	הפרדת מעגלי תאורה כולל הזנות ומפסקים בחדרים והכנות להתקנת גופי תאורה	יח'	8.00	800.00	6,400.00
08.072.0050	תוספת מעגלים בלוח קיים כולל חיווט וציוד	יח'	10.00	200.00	2,000.00
	סה"כ למתקני חשמל				15,700.00
072	בתי תקע				
	סה"כ				15,700.00

אומדן לבניית חדרי סטריליזציה במכון גסטרו

גסטרו
כתב כמויות להצעת מחיר לבניית חדרי סטריליזציה - מכון גסטרו

סעיף	תאור	יח'	כמות	מחיר	סה"כ
10	עבודות ריצוף וחיפוי				
10.01.0017	ריצוף רצפה חדרי סטריליזציה באריחי גרניט-פורצלן full body במידות 20/20 נגד החלקה - R-12. מחיר יסוד 120 ש"ח/מ"ר, דוגמת סדרת BLUSTYLE היישום בשיפועים לווך הניקוז.	מ"ר	40.00	300.00	12,000.00
10.01.0028	חיפוי קירות בחדרי רחצה ושירותים באריחי גרניט-פורצלן במידות 60/30 ס"מ ו/או 90/30 ס"מ, תואם סדרת BLUSTYLE, מחיר יסוד 80 ש"ח/מ"ר	מ"ר	60.00	200.00	12,000.00
10.01.0120	רובה אקרלית מתאימה לפי הוראות ספק הארחים לכל הריצוף והחיפוי של חדרי סטריליזציה	מ"ר	90.00	15.00	1,350.00
25,350.00	סה"כ לעבודות ריצוף וחיפוי				
01	ריצוף וחיפוי פנים				
	סה"כ				25,350.00

אומדן לבניית חדרי סטריליזציה במכון גסטרו

גסטרו
כתב כמויות להצעת מחיר לבניית חדרי סטריליזציה - מכון גסטרו

סעיף	תאור	יח'	כמות	מחיר	סה"כ
15	מזוג אויר				
	כל אחד מסעיפי כתב הכמויות כולל אספקה, התקנה, חומרי ואביזרי עזר וכל הדרוש לקבלת מוצר מוגמר ומושלם הפועל כהלכה.				
15.01.0002	מכלול יחידת מזוג אויר מפוצלת לטיפול באויר חיצוני כולל יחידת עיבוי עם מדחס אינוורטר, לתפוקת קירור 15,000 בי.טי.יו לשעה ספיקת אויר CFM 250, גופי חימום שמליים KW2 ב-2 דרגות, כולל הגנות, מפוח מאייד לחץ סטטי 1" יחידת טיפול באויר שקטה SQ לרבות צנרת מקשרת גז וחשמל באורך 10 מ' קונסטרוקציית תמיכה ליחידה פמית וליחידה חיצונית, בולמי רעידות, מפסקי ביטחון. חיבורי תעלות גמישים, תרמוסטט אלקטרוני, חיווט, בקרת לחץ ראשי התחברות לבקרת מבנה.	קומפ	1.00	28,000.00	28,000.00
15.01.0003	יח' כני"ל אך לתפוקת קירור של 9,000 בי.טי.יו לשעה, ספיקת אויר CFM 150, גופי חימום חשמליים 1.5 KW ב-2 דרגות.	קומפ	1.00	24,000.00	24,000.00
15.01.0004	מפוח פליטה צנטריפוגלי לספיקה של CFM 350 דגם SWSI לרבות חיבורי תעלה גמישים, אל-חוזר, רשת, בולמים וקונסטרוקציית תמיכה מפלדה מגולוונת. המפוח עם צביעה אפסית קלוי בתנור בישום אלקטרוסטטי עבודה מושלמת להתקנה חיצונית.	יח'	1.00	4,000.00	4,000.00
15.01.0005	מפוח פליטה כני"ל אך ל- CFM250.	יח'	1.00	3,500.00	3,500.00
15.01.0006	תעלות אויר מפח מגולבן ללחץ נמוך בעובי 0.8 מ"מ.	מ"ר	50.00	105.00	5,250.00
15.01.0007	תעלות אויר מפח מגולבן ללחץ נמוך אטומות בעובי 0.8 מ"מ ואטימה בדק קאסט בתפרים.	מ"ר	60.00	115.00	6,900.00
15.01.0008	תוספת לאטימת תעלה חיצונית ב- דקאסט וציפוי פוליג' ב- 2 שכבות.	מ"ר	10.00	280.00	2,800.00
15.01.0009	בידוד אקוסטי פנימי מצמר זכוכית סיבים ארוכים PCF בעובי 1" עבודה מושלמת.	מ"ר	10.00	45.00	450.00
15.01.0010	בידוד טרמי חיצוני עשוי משמיכות צמר זכוכית בעובי 1" עם מחסום אדים PCF 1.0. עבודה מושלמת.	מ"ר	50.00	45.00	2,250.00
15.01.0011	תעלת אויר גמישה מחוט ספירלי עם ציפוי אלומיניום. לרבות בידוד טרמי אינטגרלי. התעלה בקוטר 8" תוצרת DEC או ש"ע לרבות התחברות מלאה עם צואר עגול באורך 200 מ"מ לתעלה. התעלה בעלת ת"י.	מ'	5.00	75.00	375.00

אומדן לבניית חדרי סטריליזציה במכון גסטרו

גסטרו
כתב כמויות להצעת מחיר לבניית חדרי סטריליזציה - מכון גסטרו

סעיף	תאור	יח'	כמות	מחיר	סה"כ
15.01.0012	כני"ל אך בקוטר "10.	מ'	5.00	85.00	425.00
15.01.0013	תעלת אויר גמישה כני"ל אך ללא בידוד בקוטר "6.	מ'	6.00	70.00	420.00
15.01.0014	מתאם מבודד בין גמיש למפזר.	קומפ	5.00	90.00	450.00
15.01.0015	מפזר אויר תקרתי עם ווסת כמויות שטח עד 0.1 מ"ר תוצרת "מטלפרס" דגם "סטודיו" או ש"ע.	יח'	2.00	200.00	400.00
15.01.0016	מפזר אויר תקרתי עד 0.1 מ"ר תוצרת "מטלפרס" דגם "סטודיו" או ש"ע.	יח'	1.00	150.00	150.00
15.01.0017	תריס אויר חוזר עם ווסת כמויות בשטח עד 0.15 מ"ר עבודה מושלמת.	יח'	4.00	115.00	460.00
15.01.0018	מדף ויסות טיפוס קלפה, בקוטר 150 מ"מ. עבודה מושלמת.	יח'	2.00	90.00	180.00
15.01.0019	כני"ל אך בקוטר 250 מ"מ.	יח'	2.00	100.00	200.00
15.01.0020	-מדף ויסות מטיפוס כפות מנוגדות המונעים ע"ג גלגלי שיניים בשטח עד 0.15 מ"ר ידני או ממונע ללא המנוע עבודה מושלמת.	יח'	2.00	120.00	240.00
15.02.0001	מכלול לוח חשמל, הזנה, פיקוד ובקרה מ"א לח-1, לוח אטום מושלם מכל הבחינות לרבות כל הפריטים, האביזרים וציוד הבקרה כנדרש במסמכים.	קומפ	1.00	10,000.00	10,000.00
15.02.0002	מכלול אינסטלציה חשמלית מושלמת לכוח ולפיקוד לרבות המובילים, הכבלים רגילים וכבלים חסיני אש, מפסקי בטחון וכו'. עבודה מושלמת כמתואר במסמכים.	קומפ	1.00	5,000.00	5,000.00
15.02.0003	בקר חדר משולב מושלם להתקנה גלויה לרבות רגש טמפ' בעל תצוגה דיגיטלית, לחצני הפעלה לשינוי S.P. והגדרת פרמטרים, והתחברות לבקרת מבנה.	יח'	2.00	400.00	800.00
15.03.0001	מכלול תחנת בקר מתוכנת מושלם בלוח חשמל לרבות: CPU, כרטיס I/O, כרטיסי הרחבה הכל הפרוטוקול בפתוח ולרבות מתאמי תקשורת, פרוטוקולים לצידוד, חיווט, תוכנה, הה והפעלה, ולרבות רגשים מערכת מושלמת CPU עבור שדה רגיל ו-CPU עבור לוח - 1.	קומפ	1.00	15,000.00	15,000.00

אומדן לבניית חדרי סטריליזציה במכון גסטרו

גסטרו
כתב כמויות להצעת מחיר לבניית חדרי סטריליזציה - מכון גסטרו

סעיף	תאור	יח'	כמות	מחיר	סה"כ
15.03.0002	הפעלת מרכז הבקרה לרבות או"ה של תוכנת HMI מכלול מתאם תקשורת ושעות עבודה של הפעלה, הרצה, ויסות של מרכז הבקרה וכל המערכות, בשיתוף נציג יצרן מערכת הבקרה לרבות בסיס נתונים, דוחות כו'. מערכת מושלמת כמתואר במסמכים עבור כל העבודה כולל התחברות למערכת בקרה קיימת.	קומפ	1.00	5,000.00	5,000.00
15.03.0003	אינסטלציה חשמלית מושלמת בין מרכז הבקרה לבקרים בלוחות החשמל לרבות מוליכים ומובילים, החיווט בכבל מוסכך כדרישת היצרן, עבודה מושלמת כמתואר במסמכים.	קומפ	1.00	8,000.00	8,000.00
15.04.0001	שעון הפרש לחצים אנלוגי עגול בקוטר 100 מ"מ עם אפשרות כיוול. התקנה ע"ג לוחית עם צינורות עבודה מושלמת.	חלקים	4.00	600.00	2,400.00
15.04.0002	רגש טמפ' אויר לתעלה עבודה מושלמת לרבות חיווט.	קומפ	2.00	250.00	500.00
15.04.0003	רגש טמפ' חדר עבודה מושלמת לרבות חיווט.	קומפ	2.00	200.00	400.00
15.04.0004	מד לחץ הפרשי עבודה מושלמת.	קומפ	4.00	400.00	1,600.00
15.04.0005	רגש טמפ' חוץ עם כיסוי, עבודה מושלמת לרבות חיווט.	קומפ	1.00	500.00	500.00
15.04.0006	מפסק זרימת אויר.	קומפ	2.00	200.00	400.00
15.05.0001	ניתוק ופירוק זהיר של מפוח קיים והעברתו למחסן המזמין.	קומפ	2.00	300.00	600.00
15.05.0002	ניתוק ופירוק תעלות מזוג אויר קיימות והעברתן לאתר פסולת רשמי.	מ"ר	20.00	30.00	600.00
15.05.0003	ניתוק ופירוק תריסי אויר קיימים והעברתם למחסן המזמין.	קומפ	1.00	400.00	400.00
15.05.0004	שעת עבודה פועל מקצועי. (פחח, צנר, חשמלאי וכו').	ש"ע	50.00	150.00	7,500.00
15.05.0005	שעת עבודה פועל עוזר.	ש"ע	50.00	90.00	4,500.00
	סה"כ למזוג אויר				80,450.00
	01 מערכות טיפול באוויר				15,800.00
	02 מערכת חשמל ופיקוד				28,000.00
	03 מערכת בקרה ממוחשבת				5,800.00
	04 מכשור ואביזרי בקרה				13,600.00
	05 שונות				
	סה"כ				143,650.00

אומדן לבניית חדרי סטריליזציה במכון גסטרו

גסטרו
כתב כמויות להצעת מחיר לבניית חדרי סטריליזציה - מכון גסטרו

סעיף	תאור	יח'	כמות	מחיר	סה"כ
22	אלמטים מתועשים				
22.01.0007	תקרת מגשי פח אטומים מגולבנים וצבועים ע"פ המפקח, ברוחב 30 ס"מ אורך חופשי תוצרת חב' אפים הכט או שו"ע. כל יתר הפרטים ע"פ המפרט המיוחד.	מ"ר	30.00	200.00	6,000.00
22.01.0013	מחיצת גבס דו קרומי, עשויה מ 3 לוחות גבס ירוק בעובי 12.5 מ"מ חסינת רטיבות לפי התקן לוח אחד בקיר הפנימי ובצד החיצוני של הקיר 2 לוחות גבס כולל לחופרת למיגון קרינה בעובי של 2 מ"מ עד לגובה תקרת הטון לרבות קונסטרוקצית נשיאה מפרופילי פח מגולבנים (המרחק בין הסטדים ע"פ התקן בהתאם לגובה המחיצה ויעוד, פרופילי RHS מגולבנים סביב פתחים ובכל מקום שיידרש, וכל החיבורים, החיזוקים, האיטומים עד לאטימה מלאה של כל החדר הנושא ייבדק ע"י יצירת לחץ חיובי או של בחדר סטליזציה, עיבוד הפתחים, הכנה לצבע, פינות מגן וכו', הכל קומפלט	מ"ר	110.00	350.00	38,500.00
	סה"כ לאלמטים מתועשים				44,500.00
01	בניית קירות גבס				
	סה"כ				44,500.00

אומדן לבניית חדרי סטריליזציה במכון גסטרו

גסטרו
כתב כמויות להצעת מחיר לבניית חדרי סטריליזציה - מכון גסטרו

סעיף	תאור	יח'	כמות	מחיר	סה"כ
24	הריסות ופירוקים עבודות פירוק והריסה ופינוי				
24.0010	פירוק אלמנטים קיימים בחדרים המיועדים להסבה לחדרי סטריליזציה לרבות קירות ותקרה אקוסטית עד להתאמת השטח למידות של חדרי הסטריליזציה כפי שמופעים בתוכנית	קומפ	1.00	6,000.00	6,000.00
24.10.0010	חציבת פתח חדש במידות 25/35 ס"מ, יציקת דופן בטון בהיקף, כולל קוצים עם דבק אפוקסי, אף מים, הכל קומפלט לפי פרט שבתכנית.	קומפ	2.00	3,200.00	6,400.00
	סה"כ להריסות ופירוקים עבודות פירוק והריסה ופינוי חציבה				6,400.00
10	סה"כ				12,400.00

אומדן לבניית חדרי סטריליזציה במכון גסטרו

גסטרו

כתב כמויות להצעת מחיר לבניית חדרי סטריליזציה - מכון גסטרו

סה"כ לאומדן לבניית חדרי סטריליזציה במכון גסטרו

סה"כ לאומדן לבניית חדרי סטריליזציה במכון גסטרו	
8,400.00	02 עבודות בטון יצוק באתר
8,800.00	05 עבודות איטום
52,000.00	06 נגרות אומן ומסגרות פלדה
15,700.00	08 מתקני חשמל
25,350.00	10 עבודות ריצוף וחיפוי
143,650.00	15 מזוג אויר
44,500.00	22 אלמטים מתועשים
12,400.00	24 הריסות ופירוקים עבודות פירוק והריסה ופינוי
310,800.00	סה"כ
52,836.00	מע"מ 17.00%
363,636.00	סה"כ לתשלום כולל מע"מ

- נספח ו' - הסכם התקשרות

ובין

המרכז הרפואי לגליל

ת.ד. 21 נהריה 2210001 (להלן: "המרכז הרפואי")

מצד אחד;

לבין:

ח.פ./ע.מ:

כתובת:

טל':

פקס:

דוא"ל:

מצד שני;

(להלן: "הספק")

והואיל והספק זכה במכרז שפורסם ע"י המרכז הרפואי, מכרז מס' 6/2019 לבניית חדרי סטריליזציה במכון גסטרו; **והואיל** והצדדים מצהירים כי אין כל מניעה ו/או הגבלה עפ"י דין או הסכמה להתקשרותם בהסכם זה עפ"י תנאיו;

אין לכך הוסכם הותנה והוצהר בין הצדדים כדלקמן:

1. הצהרות והתחייבויות הספק

הספק מצהיר ומתחייב כדלקמן:

- 1.1. כל האמור במסמכי המכרז יחול על הסכם התקשרות זה אף אם אינו מצוין במפורש בהסכם התקשרות זה.
- 1.2. הוא בעל כל האמצעים, הידע, הניסיון והמומחיות לרבות כח אדם מקצועי ומיומן הדרושים לצורך קיום התחייבויותיו עפ"י הסכם זה, ולרבות ציוד, כלי רכב, חלפים, כלי עבודה וכל אמצעי אחר הדרוש לאספקת השירותים והמוצרים, וכי ברשותו כל הרישיונות, ההיתרים והאישורים התקפים ו/או הדרושים ו/או שיהיו דרושים על פי כל דין לניהול עסקיו ואספקת מלוא השירותים והמוצרים כאמור בהסכם זה, עמידתם בכל התקנים הנדרשים עפ"י דין.
- 1.3. הוא ידאג כי אלה יישארו בתוקף במשך כל תקופת ההסכם (לרבות כל תקופת אחריות ו/או שירות בתום תקופת האחריות) וכי ימלא אחר הוראות כל דין הקשורות במתן השירותים ואספקת המוצרים בפרט.
- 1.4. מובהר, כי אי השגת אישור, היתר או רישיון כאמור בסעיף זה לא תהווה עילה בידי הספק להעלאת כל טענה כלפי המזמין.

1.5. נהירים לו מלוא תנאי ההסכם ובכלל זה כל המסמכים ו/או הנספחים המצורפים אליו והמהווים חלק בלתי נפרד ממנו, והוא בדק באופן יסודי את מלוא הנתונים והנסיבות הנדרשים לצורך אספקת השירותים והמוצרים על פי הסכם זה במוסדותיו השונים של המזמין, ולא תהיה לו כל טענה, דרישה ו/או תביעה לרבות דרישה לתוספת מחיר כלפי המזמין בקשר עם אי-ידיעה, חסר ו/או טעות ו/או כל פגם בקשר לעובדות ו/או לנתונים הקשורים במכרז ו/או הנקובים בהצעתו.

1.6. אין כל מניעה להתקשרותו בהסכם זה ובחתימתו על הסכם זה וביצוע התחייבויותיו על פיו לא יהיה משום פגיעה בזכויות של צדדים שלישיים כלשהם, על פי ההסכם או על פי דין.

1.7. הספק מתחייב לקיים אחר כל הוראות, הנחיות ונהלי המזמין ככל שהן נוגעות לביצוע התחייבויותיו עפ"י הסכם זה ובכלל זה הוראות מחלקת הבטיחות ו/או הבטחון של המזמין ונותן הסכמתו לבדיקת כלי התחבורה בהם הוא עושה שימוש לצורך אספקת השירותים, הוא מתחייב לשתף פעולה עם הגורמים הרלוונטיים אצל המזמין, ככל שיידרש, ומוותר על כל טענה ו/או תביעה בהקשר זה.

1.8. התשלום שיקבל הספק יהווה את מלוא התמורה המלאה והסופית בגין מילוי כל התחייבויותיו עפ"י הסכם זה לרבות בקשר לכל האמצעים, האביזרים וציוד אחר הדרושים לביצוע מלוא התחייבויותיו על פי הסכם זה ולא תהיינה לו תביעות כספיות נוספות כלשהן בגין ביצוע התחייבויותיו על פי הסכם זה.

1.9. הספק מצהיר ומתחייב לנהוג לפי כללי המקצוע המקובלים, בהתאם להוראות כל דין וכן לנקוט בכל אמצעי הזהירות והבטיחות הנדרשים לביצוע התחייבויותיו על פי הסכם זה.

הפרת הוראה מהוראות סעיף זה תחשב הפרה יסודית של הסכם זה.

2. תיאור העבודה המבוקשת

כמפורט בנספח ד' למסמכי המכרז – מפרט טכני.

3. התמורה ואבני דרך לתשלום:

3.1. ביצוע השירותים לפי סעיף זה יעשה בהתאם לדרישת המשרד ולפי צרכיו ובכפוף לקיום תקציב לנושא וקבלת כל האישורים הדרושים.

3.2. התמורה לשירותים, בגין ביצוע השירותים הנ"ל, תשולם על ידי המרכז הרפואי על בסיס הצעת המציע הזוכה במכרז.

3.3. הצעת המחיר תהיה סופית ותכלול את כל עלויות המציע, כולל כוח אדם, הוצאות נסיעה, צילומים, טלפונים, עריכה לשונית וגרפית, הכנת תחשיבים, הכנת ניירות עמדה, הכנת מצגות, השתתפות בישיבות חיצוניות ופנימיות עם אנשי המשרד ככל שיידרש, הכנת תקציר העבודה ותרגומו לאנגלית וכדומה.

3.4. למען הסר ספק יובהר כי התשלומים יבוצעו לאחר אישור המהנדס הראשי שהעבודה בוצעה לשביעות רצונו, בהתאם לתנאי ההסכם, ולאחר הגשת החשבונית למרכז הרפואי.

3.5. תנאי תשלום: שוטף + 30 יום מתום החודש שבו הוגשה החשבונית.

3.6. למחירים יתווסף מע"מ בשיעורו ביום התשלום.

4. ערבות

- 4.1. להבטחת כל התחייבויותיו על פי הסכם זה, ימסור הספק למזמין, עם חתימת הסכם זה ערבות בנקאית/חברת ביטוח אוטונומית, צמודה למדד המחירים לצרכן ובלתי מותנית בסכום של 10,000 ₪.
- 4.2. משך תוקפה של הערבות יהיה 60 יום אחרי תום תקופת ההסכם.
- 4.3. לא מילא הספק אחר איזו מהתחייבויותיו על פי הסכם זה יהיה המזמין רשאי לחלט את הערבות מבלי שיידרש להוכיח נזק והספק יהיה מנוע והוא מנוע מעצמו כל זכות לטעון כל טענה ולהגיש כל התנגדות כנגד מימוש הערבות ובלבד שניתנה הודעה בכתב לספק על כוונה זו והספק לא תיקן את הנדרש תוך 7 ימים מיום קבלת ההודעה.
- 4.4. אין בגובה הערבות לשמש כל הגבלה או תקרה להתחייבויותיו של הספק.
- 4.5. במקרה של הארכת ההסכם, מתחייב הספק למסור למזמין, לא פחות מאשר 30 יום בטרם גמר ההסכם, ערבות חדשה על סך זהה לסכום הערבות המקורית. הערבות הנ"ל תהיה בתוקף 60 יום לאחר גמר תקופת ההסכם המחודש כנ"ל.

5. ציוד חומרים ופסולת

- 5.1. הספק מתחייב כי כל החומרים והמוצרים בהם ישתמש בעבודתו יתאימו לדרישות התקנים הישראליים העדכניים ובהעדר תקן ישראלי לדרישות התקנים המצוינים במפרט העבודה או לתקן ארץ הייצור של החומר או המוצר בו הוא משתמש.
- 5.2. על החומרים להיות מסוג מעולה אלא אם כן צוין אחרת.
- 5.3. הספק לא ישאיר חומר כל שהוא ברשות הרבים במשך כל זמן הביצוע, בין אם זו פסולת או חומר חדש ויהא אחראי לפנותו מהאתר. כל כלי עבודה של הספק או מי מטעמו יונחו במקום ובצורה שתמנע כל נזק לכל אדם ולרכוש.
- 5.4. כל פסולת שהיא, בין כתוצאה מהריסות ובין כתוצאה מעיבוד חומרים באתר, תפונה ע"י הקבלן על חשבונו ועל אחריותו הבלעדית.

6. אחריות

- 6.1. הקבלן מתחייב כלפי המרכז הרפואי לשאת באחריות לכל נזק ו/או אובדן שיגרם מכל סיבה שהיא לרכוש המרכז הרפואי אם נגרם במהלך ועקב ביצוע הסכם זה ו/או בשל הפרתו על ידי הקבלן, לרבות בגין נזקים כלכליים, טהורים, פיצויים בגין הפרת חוזה וכיו"ב.
- 6.2. הקבלן מתחייב לתקן, להיטיב להשלים כל נזק ו/או אובדן, כאמור לעיל במועד הקרוב ביותר לאחר קרותם הכול לשביעות רצונו המלאה של המרכז הרפואי, אך אין בכך כדי לגרוע מזכות המרכז הרפואי לתקן את הנזק אם הקבלן לא עשה כן בהקדם ולחייב את הקבלן בתשלום הוצאותיו.
- 6.3. הקבלן יהא אחראי באופן בלעדי כלפי המרכז הרפואי לכל הוצאה, אובדן, קלקול, תאונה, חבלה, אובדן ו/או נזק מכל סיבה שהיא, ישיר או עקיף, בין מתוך זדון או רשלנות או מכל סיבה אחרת,

אשר יתהווה תוך כדי ו/או עקב ביצוע העבודה ו/או עקב ביצוע הסכם זה, לגופו ו/או לרכושו של גורם כלשהו, לרבות למרכז הרפואי, למטופלי המרכז הרפואי ו/או עובדי הקבלן ו/או השוהים בתחום המרכז הרפואי ו/או לעובדי המרכז הרפואי ו/או לכל צד ג' אחר, והוא משחרר בזה את המרכז הרפואי מכל אחריות ו/או מכל חובה לפי כל דין בקשר אובדן, קלקול, תאונה, חבלה, אובדן ו/או נזק שיגרמו כנ"ל.

6.4. הקבלן פוטר בזה את המרכז הרפואי מכל אחריות לנזק ו/או אבדן העלול להיגרם לרכושו של הקבלן, הנמצא במתחם המרכז הרפואי לצורך קיום הסכם זה. הקבלן מתחייב בזה לשפות את המרכז הרפואי מיד עם דרישתו הראשונה בשל כל סכום שיאלץ לשלמו לצד שלישי והנובע מנזק כאמור בסעיף זה לעיל

7. ביטוח

הקבלן מתחייב לבצע ולקיים את הביטוחים המפורטים בזה, לטובתו ולטובת מדינת ישראל – משרד הבריאות, המרכז הרפואי לגליל ולהציג למרכז הרפואי לגליל את הביטוחים הכוללים את כל הכיסויים והתנאים הנדרשים, כאשר סכומי הביטוח וגבולות האחריות לא יפחתו מהמצוין להלן :-

א. ביטוח עבודות קבלניות/הקמה

בגין ביצוע כל העבודות המתחייבות במסגרת העבודות לבניית חדרי סטריליזציה במכון גסטרו עבור המרכז הרפואי לגליל, מתחייב הקבלן לרכוש פוליסת ביטוח עבודות קבלניות / הקמה המכסה את כל עבודות הפרויקט (לרבות עבודות זמניות) כולל עבודות בטון יצוק באתר, עבודות איטום, עבודות נגרות אומן ומסגרות פלדה, עבודות מתקני חשמל, עבודות ריצוף וחיפוי, עבודות מזוג אויר, עבודות אלמנטים מתועשים, עבודות הריסות ופירוקים, כולל גם כל החומרים, המערכות והציוד, בהתאם לחוזה עם מדינת ישראל – משרד הבריאות, המרכז הרפואי לגליל, ואשר תכלול :-

פרק א' – ביטוח רכוש

במלוא ערכן של כל העבודות כולל כל החומרים והציוד, על בסיס ערך כחדש וכן כולל שינויים במהלך תקופת הביטוח עליהם הקבלן מתחייב לדווח למבטח ולדאוג להוצאת תוספות עדכון בהתאם כולל כיסוי לנזקי טבע ורעידת אדמה פריצה ו/או גניבה, שוד.

בכיסוי יכללו ההרחבות הבאות:

1. ציוד קל לביצוע העבודות, מתקנים קלים, כלי עבודה ואמצעי עזר – בערכם המלא;
2. הוצאות פירוק, הריסה, פינוי הריסות, תמיכה, חיזוק וכדומה – לפחות 50,000 דולר ארה"ב על בסיס נזק ראשון;
3. רכוש שעליו עובדים ו/או רכוש סמוך - לפחות 500,000 דולר ארה"ב על בסיס נזק ראשון;
4. חומרים ופריטים מחוץ לאתר כולל מטענים בהעברה לצורך עבודות החוזה בערכם המלא.
5. מבני עזר זמניים (לרבות מחסנים, משרדים, גדרות וכדומה אשר אינם מהווים חלק מהפרויקט הסופי המושלם) הנמצאים באתר על פי ערכם;

6. חריג הוצאות לתיקונים או החלפה הנובעים מתכנון לקוי, חומרים לקויים, עבודה לקויה יוגבל לתיקון או החלפת הפריטים הלקויים עצמם ולא יחול לגבי אובדן או נזק לפריטים אשר בוצעו הלכה, כאשר אובדן או נזק כזה נגרם כתוצאה מתאונה שנבעה מתכנון לקוי, חומרים לקויים או עבודה לקויה;
7. שכר טרחת מהנדסים, אדריכלים ויועצים לא יפחת מסך 25,000 דולר ארה"ב.
8. כיסוי נזק ישיר מתכנון לקוי, חומרים לקויים, עבודה לקויה בגבול אחריות שלא יפחת מ-75,000 דולר ארה"ב בכפוף להשתתפות עצמית של הקבלן שלא תעלה על 10% מהנזק;
9. תקופת הרצה- הפוליסה תורחב לכסות תקופת הרצה לצידוד לאחר הרכבתו לתקופה של 30 יום לפחות.
10. הוצאות מיוחדות עקב דרישת רשויות 10% מערך העבודות;
11. כיסוי לנזקי טבע כולל רעידת אדמה, פריצה ו/או גניבה, שוד.
12. תגמולי הביטוח המגיעים למבוטח על פי פרק זה בגין העבודות שבוצעו, המערכות והציוד המותקנים משועבדים לטובת מדינת ישראל – משרד הבריאות, המרכז הרפואי לגליל וישולמו להם אלא אם יורה המנהל האדמיניסטרטיבי של המרכז הרפואי לגליל למבטח בכתב אחרת.

פרק ב' – ביטוח אחריות כלפי צד שלישי

הכיסוי על פי דיני מדינת ישראל, בגבול אחריות של לפחות 1,500,000 דולר ארה"ב נזקי גוף ורכוש, למקרה ולתקופה, כולל סעיף אחריות צולבת – CROSS LIABILITY.

הכיסוי על פי פרק זה יורחב לכסות נזקי רעד, ויברציה, הסרת משען או החלשתו בגבול אחריות שלא יפחת מ- 250,000 דולר ארה"ב.

רכוש מדינת ישראל ייחשב רכוש צד שלישי.

הכיסוי על פי פרק זה יורחב לכלול תביעות שיבוב של המוסד לביטוח לאומי.

פרק ג' – ביטוח חבות מעבידים

1. לגבי כל העובדים כולל עובדי קבלנים וקבלני משנה.
2. גבול האחריות לעובד, למקרה ולתקופת הביטוח לא יפחת מ 5,000,000 דולר ארה"ב.

הפוליסה תכלול את ההרחבות והתנאים הבאים:

1. הרחבה לתקופת תחזוקה מורחבת של 24 חודש לאחר סיום העבודות;
2. תנאי הכיסוי הסטנדרטים לא יפחתו מהמקובל על פי "פוליסת נוסח ביט" בשינויים המתחייבים על פי המצוין ובכפוף לביטול חריג כוונה ו/או רשלנות רבתי ככל שקיים.
3. לשם המבוטח יתווסף: "... ו/או קבלנים ו/או קבלני משנה ו/או מדינת ישראל – משרד הבריאות, המרכז הרפואי לגליל".
4. תחום טריטוריאלי - כל תחומי מדינת ישראל והשטחים המוחזקים.

ב. ביטוח חבות המוצר - PRODUCTS LIABILITY

1. הקבלן יבטח את חבותו בביטוח חבות המוצר בגין מערכות, ציוד, חלקים, אביזרים, חומרים במסגרת העבודות לבניית חדרי סטריליזציה במכון גסטרו עבור המרכז הרפואי לגליל, כולל מתקני מיזוג אויר, בהתאם למכרז וחווזה עם מדינת ישראל – משרד הבריאות, המרכז הרפואי לגליל.

הביטוח יכול כסוי גם לנזקים הנובעים מהרכבה, חיבור של המערכות והציוד על כל מרכיביהם וציודם ההיקפי.

2. הכיסוי בפוליסה יהיה על פי דין לרבות על פי פקודת הנויקין – נוסח חדש וכן על פי חוק האחריות למוצרים פגומים-1980 ;

3. גבול האחריות לא יפחת מסך 1,000,000 דולר ארה"ב למקרה ולתקופת הביטוח (שנה) בגין נזק לגוף ולרכוש ;

4. הכיסוי על פי הפוליסה יורחב לכלול את ההרחבות הבאות :-

(1) סעיף אחריות צולבת - CROSS LIABILITY ;

(2) הארכת תקופת הגילוי לפחות 6 חודשים ;

5. הביטוח יורחב לשפות את מדינת ישראל – משרד הבריאות, המרכז הרפואי לגליל לבני אחריותם בגין נזק עקב פגם במוצרים אשר סופקו והותקנו ותוחזקו על ידי הקבלן וכל הפועלים מטעמו. לצורך כך, לשם המבוטח יתווספו כמבוטחים נוספים: "מדינת ישראל – משרד הבריאות, המרכז הרפואי לגליל".

ג. ביטוח אחריות מקצועית - מהנדסים, בודקים, מודדים ומתכננים בפרויקט

1. הפוליסה תכסה נזק מהפרת חובה מקצועית של המהנדסים ובגין כל הפועלים מטעמם ואשר אירע כתוצאה ממעשה רשלנות לרבות מחדל, טעות או השמטה, מצג בלתי נכון, הצהרה רשלנית שנעשו בתום לב בקשר לעבודות ההנדסה במסגרת העבודות לבניית חדרי סטריליזציה במכון גסטרו עבור המרכז הרפואי לגליל, בהתאם למכרז וחווזה עם מדינת ישראל – משרד הבריאות, המרכז הרפואי לגליל.

2. להלן גבולות האחריות הנדרשים לבני כ"א מהמהנדסים, מתכננים, בודקים ומודדים :

(1) **קונסטרוקטור** – גבול האחריות לא יפחת מסך של 1,000,000 דולר ארה"ב למקרה ולתקופת ביטוח (שנה).

(2) **מהנדסים/מתכננים/בודקים אחרים** – גבול האחריות לא יפחת מסך של 500,000 דולר ארה"ב למקרה ולתקופת ביטוח (שנה).

(3) **מודדים** – גבול האחריות לא יפחת מסך של 250,000 דולר ארה"ב למקרה ולתקופת ביטוח (שנה).

3. בפוליסה יכללו ההרחבות הבאות :

- מרמה ואי יושר של עובדים ;

- אובדן מסמכים, לרבות אובדן השימוש ו/או העיכוב עקב מקרה ביטוח ;

- אחריות צולבת – Cross Liability אולם הכיסוי לא יחול ביחס לתביעות המהנדסים, המתכננים,

ומודדים והבודקים כלפי מדינת ישראל – משרד הבריאות, המרכז הרפואי לגליל.

- הארכת תקופת הגילוי לפחות 6 חודשים.

4. הביטוח יורחב לשפות את מדינת ישראל – משרד הבריאות, המרכז הרפואי לגליל ככל שייחשבו אחראים למעשי ו/או מחדלי המהנדסים, המתכננים, המודדים וכל הפועלים מטעמם. לצורך כך, לשם המבוטח יתווספו כמבוטחים נוספים: "מדינת ישראל – משרד הבריאות, המרכז הרפואי לגליל".

בכל פוליסות הביטוח יכללו התנאים הבאים :

1. בכל מקרה של צמצום או ביטול הביטוח ע"י אחד הצדדים לא יהיה להם כל תוקף אלא אם ניתנה על כך הודעה מוקדמת של 60 יום לפחות במכתב רשום למנהל האדמיניסטרטיבי של המרכז הרפואי לגליל;
2. המבטח מוותר על כל זכות תחלוף/שיבוב, תביעה, השתתפות או חזרה כלפי מדינת ישראל – משרד הבריאות, המרכז הרפואי לגליל ועובדיהם, ובלבד שהויתור לא יחול לטובת אדם שגרם לנזק מתוך כוונת זדון;
3. הקבלן אחראי בלעדית כלפי המבטח לתשלום דמי הביטוח עבור כל הפוליסות ולמילוי כל החובות המוטלות על המבוטח על פי תנאי הפוליסות;
4. ההשתתפויות העצמיות הנקובות בכל פוליסה ופוליסה תחולנה בלעדית על הקבלן;
5. כל סעיף בפוליסות הביטוח המפקיע או מקטין בדרך כל שהיא את אחריות המבטח, כאשר קיים ביטוח אחר לא יופעל כלפי מדינת ישראל, והביטוח הינו בחזקת ביטוח ראשוני המזכה במלוא הזכויות על פי הביטוח;
6. תנאי הכיסוי של הפוליסות הנ"ל (למעט ביטוח אחריות מקצועית) לא יפחתו מהמקובל על פי תנאי פוליסות נוסח "ביט", בכפוף להרחבת הכיסויים כמפורט לעיל.
7. חריג כוונה ו/או רשלנות רבתי יבוטל ככל שקיים.

העתקי פוליסות הביטוח, מאושרות ע"י המבטח או אישור בחתימתו על קיום הביטוחים כאמור יומצאו על ידי הקבלן למרכז הרפואי לגליל עד למועד חתימת החוזה.

הקבלן מתחייב בכל תקופת ההתקשרות החוזית עם מדינת ישראל – משרד הבריאות, המרכז הרפואי לגליל וכל עוד אחריותו קיימת, להחזיק בתוקף את פוליסות הביטוח. הקבלן מתחייב כי פוליסות הביטוח תחודשנה על ידו מדי שנה בשנה, כל עוד החוזה עם מדינת ישראל – משרד הבריאות, המרכז הרפואי לגליל בתוקף.

הקבלן מתחייב להציג את העתקי פוליסות הביטוח המחודשות מאושרות וחתומות ע"י המבטח או אישור בחתימת מבטחו על חידושן למרכז הרפואי לגליל, לכל המאוחר שבועיים לפני תום תקופת הביטוח.

למען הסר כל ספק מוסכם בזה כי הביטוחים הנדרשים, גבולות האחריות ותנאי הכיסוי הם בבחינת דרישה מינימלית המוטלת על הקבלן, ואין בהם משום אישור המדינה או מי מטעמה להיקף וגודל הסיכון לביטוח ועליו לבחון את חשיפתו לסיכונים רכוש וחבות לרבות גוף ורכוש ולקבוע את הביטוחים הנחוצים לרבות היקף הכיסויים, וגבולות האחריות בהתאם לכך.

אין בכל האמור בסעיפי הביטוח כדי לפטור את הקבלן מכל חובה החלה עליו על פי דין ועל פי החוזה ואין לפרש את האמור כוויתור של מדינת ישראל – משרד הבריאות, המרכז הרפואי לגליל על כל זכות או סעד המוקנים להם על פי דין ועל פי חוזה זה.

8. עובדים

- 8.1. הספק יספק את כל החומרים הדרושים לביצוע העבודות נשוא מכרז זה וכן את כל כוח האדם הדרוש לשם כך.
- 8.2. הספק ימנה מנהל פרויקט מטעמו שיהיה מקובל על המרכז הרפואי ויהא נוכח באתר העבודה במשך כל שעות הפעילות.
- 8.3. הספק יעסיק מטעמו בשטח המרכז הרפואי רק עובדים בעלי תעודת זהות ישראל או בעלי אישורי עבודה כדין ויעברו את כל הבדיקות הבטחוניות שיידרשו, ככל שיידרשו, ע"י מחלקת הביטחון.
- 8.4. לפי דרישת המרכז הרפואי, הספק ימציא כל אישור נדרש, ביחס לכל עובד שיידרש, לרבות אישורי רשויות הביטחון ומשטרת ישראל.
- 8.5. הספק מתחייב שלא להעסיק עובדים זרים בביצוע העבודות נשוא מכרז זה.
- 8.6. הספק מתחייב לקבל מראש הסכמה בכתב של המרכז הרפואי להעסקת כל קבלן משנה. העסקת קבלן משנה לא תפטור את הספק מאחריותו המלאה לביצוע מלוא העבודה לפי מכרז זה.

9. אי תחולת יחסי עובד מעביד

- 9.1. מוצהר ומוסכם בזאת בין הצדדים כי היחסים בין המזמין לבין הספק יהיו יחסים של מזמין שירותים וקבלן עצמאי. לא ישררו יחסי עובד ומעביד בין המזמין לבין הספק, עובדיו או מי מטעמו. אין לראות בכל זכות הנמנית ע"פ הסכם זה, למזמין לפקח, להדריך ולהורות לכל אחד מהמועסקים על ידו, אלא אמצעי להבטיח ביצוע הוראות הסכם זה במלואו, ולא תהינה לספק ולכל המועסקים על ידו, כל זכויות של עובד מדינה או עובד המועסק ע"י הממשלה או ע"י המזמין, והם לא יהיו זכאים לכל תשלומים, פיצויים או הטבות אחרות בקשר עם ביצוע הסכם זה או הוראות שניתנות על פיו או בקשר עם ביטול או סיום הסכם זה מכל סיבות שהן.
- 9.2. למען הסר כל ספק, היה ומסיבה כלשהיא, יקבע ע"י רשות מוסמכת, לרבות ע"י גוף שיפוטי, כי ביחסיו עם המזמין, הספק או עובדיו הינם עובדים של המזמין אזי הספק ישפה את המזמין בכל סכום שיאלץ לשלמו לפי פסק-דין של ערכאה מוסמכת, הנובע מתביעות עובד הספק או מי מטעמו, או הטוען כי הוא עובדו, נגד המזמין.
- 9.3. המזמין, על פי החלטתו הבלעדית ובלא כל תנאי, יהיה רשאי לקזז מכל סכום שיגיע לספק, אם וככל שיגיע, את סכומי החוזר ו/או השיפוי המגיעים לו.

10. הפרת ההסכם ותרופות בשל הפרת/ ביטול ההסכם

- 10.1. אי עמידה של הספק בהתחייבויותיו כאמור בסעיפים הבאים: 9-1 בהסכם זה תחשב כהפרה יסודית של ההסכם על כל הנובע מכך. אין באמור לעיל כדי לגרוע מיסודיות ההפרות של ההוראות נוספות בנספחי ההסכם.

- 10.2. הפר הספק הסכס זה הפרה יסודית לפי הסכס זה או כהגדרתה בחוק החוזים (תרופות) תשל"א - 1970 או תנאי אחר מתנאי הסכס זה, ולגבי הפרה זו ניתנה לספק ארכה לקיומו והתנאי לא קיים תוך זמן סביר לאחר מתן הארכה, אזי בכל אחד ממקרים אלו רשאי המזמין לעמוד על קיום ההסכס עם הספק או לבטל הסכס זה ו/או לבצע בעצמו ו/או באמצעות אחרים כל דבר אשר לפי הסכס זה אמור היה להיעשות ע"י הספק, וזאת על חשבון הספק ובנוסף לזכויות המזמין על פי כל דין ועל פי ההוראות האחרות בהסכס זה.
- 10.3. מבלי לגרוע מכלליות האמור לעיל, יודגש כי הפרת הוראות חוק שכר מינימום, התשמ"ז-1987 על ידי הספק ו/או מי מטעמו לגבי עובד המועסק על ידם לשם ביצוע הסכס זה, מהווה הפרת הסכס.
- 10.4. הסכמת מי מהצדדים לסטות מתנאי כל שהוא של הסכס זה במקרה מסוים או בסדרת מקרים לא תהווה תקדים ולא ילמדו ממנו גזירה שווה לכל מקרה אחר בעתיד.
- 10.5. לא אכף מי מהצדדים או אכף באיחור, זכות כל שהיא מהזכויות המוקנות לו על פי הסכס זה או מכוח הדין, במקרה מסוים או בסדרת מקרים, לא יראו בכך ויתור על זכות אמורה או על זכויות אחרות.

11. כללי

- 11.1. כל שינוי בהסכס, לא יהיה בר תוקף, אלא אם נערך בכתב ונחתם על ידי שני הצדדים ובכפוף לכך שאושר תחילה על ידי המרכז הרפואי לגליל, בכתב.
- 11.2. כל ויתור, מתן אורכה, הנחה, שתיקה, שיהוי או תגובה או הימנעות מפעולה על ידי צד כלשהו להסכס זה בקשר להפרה של איזה מהוראות ההסכס, לא ייחשבו כויתור של אותו צד על זכות כלשהי המוקנית לו לפי הסכס ולא ייגרעו מהתרופות שתועמדה לרשותו בקשר להפרות נוספות של אותה הוראה או הוראה אחרת בהסכס.
- 11.3. שום ארכה או דחייה או ויתור, לא יהיה להם תוקף, אלא אם יעשו בכתב ומראש על ידי שני הצדדים.
- 11.4. לבתי המשפט המוסמכים במחוז חיפה בלבד תהא סמכות שיפוט ייחודית בכל סכסוך או עניין, ישיר או עקיף שעלול להתעורר בין הצדדים בקשר עם הסכס זה. הוראות סעיף זה חלות גם ביחס לכל תביעה כנגד המרכז הרפואי לגליל.
- 11.5. מען הצדדים יהיה כמפורט בכותרת להסכס זה וכל הודעה הנדרשת או המתבקשת בקשר להסכס זה שתועבר בכתב ותישלח על ידי שליח או בדואר רשום, תיחשב כאילו הגיעה לתעודתה בתום 72 שעות מעת מסירתה למשלוח כאמור בדואר רשום או בעת הימסרה על ידי שליח לנמען.

ולראיה באו הצדדים על החתום:

הספק

המרכז הרפואי לגליל

נספח ז'

תצהיר עריכת ביטוחים

יש להגיש התצהיר חתום ומאומת ע"י עו"ד כבר בשלב הגשת ההצעה

אני הח"מ _____ תעודת זהות _____ מצהיר בזה כדלקמן:

הנני נותן הצהרה זו בשם _____ שהוא המציע (להלן – "המציע") במסגרת מכרז המרכז הרפואי לגליל מס' 6/2019 לבניית חדרי סטרליזציה במכון גסטרו.

אני מצהיר כי הנני מוסמך לתת הצהרה זו בשם המציע.

- א. ידוע לי כי, ככל שאבחר כזוכה במסגרת המכרז, אדרש לעמוד לעמוד בדרישות הביטוח המפורטות בעמוד הבא לנספח זה.
- ב. בחנתי בטרם הגשת ההצעה על ידי מול חברת הביטוח המבטחת אותי את יכולתי לעמוד בתנאי הביטוח כלשונן.
- ג. ידועות לי העלויות הנדרשות לצורך התאמת הפוליסות הקיימות של המציע לדרישות הביטוח המופיעות במכרז זה.
- ד. הצעת המחיר המוגשת על ידי מגלמת את העלויות הנדרשות לצורך התאמת הפוליסות הקיימות של המציע לדרישות הביטוח המופיעות במכרז זה.
- ה. ידוע לי כי ככל שלא אמציא את אישור הביטוח כשהוא חתום ע"י חברת ביטוח כנדרש, המרכז הרפואי יהיה רשאי לפסול את זכייתי במכרז.

זהו שמי, להלן חתימתי, ותוכן תצהירי דלעיל אמת.

_____	_____	_____
חתימה וחותמת המציע	שם החותם	תאריך
ריק	ריק	

אישור עורך דין

אני הח"מ _____, עו"ד מאשר/ת כי ביום _____ הופיעה בפניי במשרדי אשר ברח' _____ בישוב / בעיר _____ מר / גב' _____

שזיהה / תה עצמו/ה על ידי ת.ז. _____ / המוכר/ת לי באופן אישי, ואחרי שהזהרתיו/ה כי עליו/ה להצהיר אמת וכי יהיה / תהיה צפויה לעונשים הקבועים בחוק אם לא יעשה / תעשה כן, חתם/ה בפני על התצהיר דלעיל.

_____ חתימה וחותמת המציע

_____ תאריך

- נספח ח' 1 -

אישור על עריכת ביטוחים – עבודות קבלניות/הקמה וחבות מוצר

חברת ביטוח אפ"ה מוצהר נוסח לה מתקשת שלא לחתום עליו
אלא אהצ'יר לסוכן/וללקוח הצעת מחיר לצורך התאמת הפוליסות
הקיימות לצריכות הביטוח המפורטות באישור לה.

ככל והאישור יצורף להצעה במכרז, כאשר הוא כולל תיקונים
או מחיקות, הדבר עלול להוביל לפסיפת הצעת המציע

באחריות המציע להכיר מול חברת הביטוח את העלויות הנדרשות
לצורך הפקת אישור הביטוח בנוסח לה ולצ'אס עלויות אלו בהצעת
המחיר.

הנדון: אישור קיום ביטוחים עבודות קבלניות/הקמה וחבות מוצר

א. ביטוח עבודות קבלניות/הקמה - מס' פוליסה:

ביטוח עבודות קבלניות/הקמה בגין ביצוע כל העבודות הנדרשות במסגרת העבודות לבניית חדרי סטריליזציה במכון גסטרו עבור המרכז הרפואי לגליל (לרבות עבודות זמניות) כולל עבודות בטון יצוק באתר, עבודות איטום, עבודות נגרות אומן ומסגרות פלדה, עבודות מתקני חשמל, עבודות ריצוף וחיפוי, עבודות מזוג אויר, עבודות אלמנטים מתועשים, עבודות הריסות ופירוקים, כולל גם כל החומרים, המערכות והציוד, בהתאם לחוזה עם מדינת ישראל – משרד הבריאות, המרכז הרפואי לגליל, ואשר כולל:

פרק א' – ביטוח רכוש

במלוא ערכן של כל העבודות כולל כל החומרים והציוד, על בסיס ערך כחדש וכן כולל שינויים במהלך תקופת הביטוח עליהם הקבלן מתחייב לדווח למבטח ולדאוג להוצאת תוספות עדכון בהתאם כולל כיסוי לנזקי טבע ורעידת אדמה פריצה ו/או גניבה, שוד.

בכיסוי נכללו ההרחבות הבאות:

1. ציוד קל לביצוע העבודות, מתקנים קלים, כלי עבודה ואמצעי עזר – בערכם המלא;
2. הוצאות פירוק, הריסה, פינוי הריסות, תמיכה, חיזוק וכדומה – לפחות 50,000 דולר ארה"ב על בסיס נזק ראשון;
3. רכוש שעליו עובדים ו/או רכוש סמוך - לפחות 500,000 דולר ארה"ב על בסיס נזק ראשון;
4. חומרים ופריטים מחוץ לאתר כולל מטענים בהעברה לצורך עבודות החוזה בערכם המלא.

5. מבני עזר זמניים (לרבות מחסנים, משרדים, גדרות וכדומה אשר אינם מהווים חלק מהפרויקט הסופי המושלם) הנמצאים באתר על פי ערכם ;
6. חריג הוצאות לתיקונים או החלפה הנובעים מתכנון לקוי, חומרים לקויים, עבודה לקויה יוגבל לתיקון או החלפת הפריטים הלקויים עצמם ולא יחול לגבי אובדן או נזק לפריטים אשר בוצעו הלכה, כאשר אובדן או נזק כזה נגרם כתוצאה מתאונה שנבעה מתכנון לקוי, חומרים לקויים או עבודה לקויה ;
7. שכר טרחת מהנדסים, אדריכלים ויועצים לא יפחת מסך 25,000 דולר ארה"ב.
8. כיסוי נזק ישיר מתכנון לקוי, חומרים לקויים, עבודה לקויה בגבול אחריות שלא יפחת מ-75,000 דולר ארה"ב בכפוף להשתתפות עצמית של הקבלן שלא תעלה על 10% ;
9. תקופת הרצה- הפוליסה תורחב לכסות תקופת הרצה לציוד לאחר הרכבתו לתקופה של 30 יום לפחות.
10. הוצאות מיוחדות עקב דרישת רשויות 10% מערך העבודות ;
11. כיסוי לנזקי טבע כולל רעידת אדמה, פריצה ו/או גניבה, שוד.
12. תגמולי הביטוח המגיעים למבוטח על פי פרק זה בגין העבודות שבוצעו, המערכות והציוד המותקנים משועבדים לטובת מדינת ישראל - משרד הבריאות, המרכז הרפואי לגליל וישולמו להם אלא אם הורה המנהל האדמיניסטרטיבי של המרכז הרפואי לגליל למבטח בכתב אחרת.

פרק ב' – ביטוח אחריות כלפי צד שלישי

ביטוח אחריות החוקית כלפי צד שלישי על פי כל דין, בגבול אחריות שלא יפחת מסך 1,500,000 דולר ארה"ב בגין נזקי גוף ורכוש, למקרה ולתקופת הביטוח, כולל סעיף אחריות צולבת - CROSS LIABILITY .

הכיסוי על פי פרק זה מורחב לכסות נזקי רעד, ויברציה, הסרת משען או החלשתו בגבול אחריות שלא יפחת מסך 250,000 דולר ארה"ב.

רכוש מדינת ישראל נחשב רכוש צד שלישי.

הכיסוי על פי פרק זה מורחב לכלול תביעות שיבוב של המוסד לביטוח לאומי.

פרק ג' – ביטוח חבות המעבידים

1. לגבי כל העובדים הקשורים בביצוע העבודות, כולל קבלנים, קבלני משנה ועובדיהם.
2. גבול האחריות לעובד, למקרה ולתקופת הביטוח לא יפחת מסך 5,000,000 דולר ארה"ב.

הפוליסה כוללת גם את ההרחבות והתנאים הבאים :

1. הרחבה לתקופת תחזוקה מורחבת של 24 חודש לאחר סיום העבודות ;
2. תנאי הכיסוי הסטנדרטים לא יפחתו מהמקובל על פי "פוליסת נוסח ביט" בשינויים המתחייבים על פי המצוין לעיל.
3. לשם המבוטח התווסף: " ... ו/או קבלנים ו/או קבלני משנה ו/או מדינת ישראל – משרד הבריאות, המרכז הרפואי לגליל".
4. תחום טריטוריאלי - כל תחומי מדינת ישראל והשטחים המוחזקים.

ב. ביטוח חבות המוצר - PRODUCTS LIABILITY - מס' פוליסה :

1. ביטוח חבות הקבלן בביטוח חבות המוצר בגין מערכות, ציוד, חלקים, אביזרים, חומרים במסגרת העבודות לבניית חדרי סטריליזציה במכון גסטרו עבור המרכז הרפואי לגליל, כולל מתקני מיזוג אויר, בהתאם למכרז וחווה עם מדינת ישראל – משרד הבריאות, המרכז הרפואי לגליל.
- הביטוח כולל כיסוי גם לנזקים הנובעים מהרכבה, חיבור של המערכות והציוד על כל מרכיביהם וציודם ההיקפי.
2. הכיסוי בפוליסה הינו על פי דין לרבות על פי פקודת הנזיקין – נוסח חדש וכן על פי חוק האחריות למוצרים פגומים-1980 ;
3. גבול האחריות לא יפחת מסך 1,000,000 דולר ארה"ב למקרה ולתקופת הביטוח (שנה) בגין נזק לגוף ולרכוש ;
4. הכיסוי על פי הפוליסה מורחב לכלול את ההרחבות הבאות :-
 - א. סעיף אחריות צולבת - CROSS LIABILITY ;
 - ב. הארכת תקופת הגילוי לפחות 6 חודשים ;
5. הביטוח מורחב לשפות את מדינת ישראל – משרד הבריאות, המרכז הרפואי לגליל לגבי אחריותם בגין נזק עקב פגם במוצרים אשר סופקו, הותקנו ותוחזקו על ידי הקבלן וכל הפועלים מטעמו. לצורך כך, לשם המבוטח התווספו כמבוטחים נוספים: "מדינת ישראל – משרד הבריאות, המרכז הרפואי לגליל".

כללי

בפוליסות הביטוח נכללו התנאים הבאים :

1. בכל מקרה של צמצום או ביטול הביטוח ע"י אחד הצדדים לא יהיה להם כל תוקף, אלא אם ניתנה על ידינו הודעה מוקדמת של 60 יום לפחות במכתב רשום למנהל האדמיניסטרטיבי של המרכז הרפואי לגליל ;
2. אנו מוותרים על כל זכות תחלוף/שיבוב, תביעה, השתתפות או חזרה כלפי מדינת ישראל – משרד הבריאות, המרכז הרפואי לגליל ועובדיהם, ובלבד שהיתור לא יחול לטובת אדם שגרם לנזק מתוך כוונת זדון.
3. הקבלן אחראי בלעדית כלפינו לתשלום דמי הביטוח עבור כל הפוליסות ולמילוי כל החובות המוטלות על המבוטח על פי תנאי הפוליסות.
4. ההשתתפויות העצמיות הנקובות בכל פוליסה ופוליסה תחולנה בלעדית על הקבלן.
5. כל סעיף בפוליסות הביטוח המפקיע או מקטין בדרך כל שהיא את אחריות המבטח, כאשר קיים ביטוח אחר לא יופעל כלפי מדינת ישראל, והביטוח הינו בחזקת ביטוח ראשוני המזכה במלוא הזכויות על פי הביטוח.
6. תנאי הכיסוי של הפוליסות לא יפחתו מהמקובל על פי תנאי פוליסות נוסח "ביט _____ (יש לציין את השנה)", בכפוף להרחבת הכיסויים כמפורט לעיל.
7. חריג כוונה ו/או רשלנות רבתי מבוטל ככל שקיים.

- סוף -

לזוכה בלבד יישח אישור ביטוח נקי עם מקום לחתימת

חברת הביטוח

חברת ביטוח אליה מוצג נוסח זה מתבקשת שלא לחתום עליו
אלא להעביר לסוכן/אלקוח הצעת מחיר לצורך התאמת הפוליסות
הקיימות לדרישות הביטוח המפורטות באישור זה.

ככל והאישור יצורף להצעה במכרז, כאשר הוא כולל תיקונים
או מחיקות, הדבר עלול להוביל לפסילת הצעת המציע

באחריות המציע לברר מול חברת הביטוח את העלויות הנדרשות
לצורך הפקת אישור הביטוח בנוסח זה ולגמל עלויות אלו בהצעת
המחיר.

- נספח ח' 2 -

אישור על עריכת ביטוחים – אחריות מקצועית – מהנדסים, בודקים, מודדים ומתכננים

הננו מאשרים בזה כי ערכנו למבוטחנו _____ (להלן: "הקבלן")

לתקופת הביטוח מיום _____ עד יום _____ ביטוח אחריות מקצועית, בגין מתן שירותי _____ (יש למלא את השירות הרלבנטי), בקשר לעבודות לבניית חדרי סטריליזציה במכון גסטרו עבור המרכז הרפואי לגליל, בהתאם למכרז וחווה עם מדינת ישראל – משרד הבריאות, המרכז הרפואי לגליל, ביטוח אחריות מקצועית כדלהלן:

1. הפוליסה מכסה נזק מהפרת חובה מקצועית של הקבלן ובגין כל הפועלים מטעמו אשר אירע כתוצאה ממעשה רשלנות לרבות מחדל, טעות או השמטה, מצג בלתי נכון, הצהרה רשלנית שנעשו בתום לב בקשר לשירותים במסגרת העבודות לבניית חדרי סטריליזציה במכון גסטרו עבור המרכז הרפואי לגליל, בהתאם למכרז וחווה עם מדינת ישראל – משרד הבריאות, המרכז הרפואי לגליל.

2. גבול האחריות לא יפחת מ: _____ דולר ארה"ב, למקרה ולתקופת הביטוח (שנה)

להלן גבולות האחריות הנדרשים לגבי כ"א מהמהנדסים, מתכננים, בודקים ומודדים:

- (1) **קונסטרוקטור** – גבול האחריות לא יפחת מסך של 1,000,000 דולר ארה"ב למקרה ולתקופת ביטוח (שנה).
- (2) **מהנדסים/מתכננים/בודקים אחרים** – גבול האחריות לא יפחת מסך של 500,000 דולר ארה"ב למקרה ולתקופת ביטוח (שנה).
- (3) **מודדים** – גבול האחריות לא יפחת מסך של 250,000 דולר ארה"ב למקרה ולתקופת ביטוח (שנה).

3. בפוליסה נכללו ההרחבות הבאות:
- מרמה ואי יושר של עובדים;
- אובדן מסמכים, לרבות אובדן השימוש ו/או העיכוב עקב מקרה ביטוח;
- אחריות צולבת – Cross Liability אולם הביטוח לא יכסה תביעות הקבלן כלפי מדינת ישראל – משרד הבריאות, המרכז הרפואי לגליל.
- הארכת תקופת הגילוי לפחות 6 חודשים.

4. הביטוח מורחב לשפות את מדינת ישראל – משרד הבריאות, המרכז הרפואי לגליל ככל שייחשבו אחראים למעשי ו/או מחדלי הקבלן וכל הפועלים מטעמו. לצורך כך, המבוטח התווספו כמבוטחים נוספים: "מדינת ישראל – משרד הבריאות, המרכז הרפואי לגליל".

בפוליסת הביטוח נכללו התנאים הבאים :

5.1. בכל מקרה של צמצום או ביטול הביטוח ע"י אחד הצדדים לא יהיה להם כל תוקף, אלא אם ניתנה על ידינו הודעה מוקדמת של 60 יום לפחות במכתב רשום למנהל האדמיניסטרטיבי של המרכז הרפואי לגליל;

5.2. אנו מוותרים על כל זכות תחלוף/שיבוב, תביעה, השתתפות או חזרה כלפי מדינת ישראל – משרד הבריאות, המרכז הרפואי לגליל ועובדיהם, ובלבד שהיתור לא יחול לטובת אדם שגרם לנזק מתוך כוונת זדון.

5.3. הקבלן אחראי בלעדית כלפינו לתשלום דמי הביטוח עבור הפוליסה ולמילוי כל החובות המוטלות על המבוטח על פי תנאי הפוליסה.

5.4. ההשתתפויות העצמיות הנקובות בפוליסה תחולנה בלעדית על הקבלן.

5.5. כל סעיף בפוליסת הביטוח המפקיע או מקטין בדרך כל שהיא את אחריות המבטח, כאשר קיים ביטוח אחר לא יופעל כלפי מדינת ישראל, והביטוח הינו בחזקת ביטוח ראשוני המזכה במלוא הזכויות על פי הביטוח.

5.6. חריג כוונה ו/או רשלנות רבתי מבוטל ככל שקיים.

בכפוף לתנאי וסייגי הפוליסה המקורית עד כמה שלא שונו במפורש על פי האמור באישור זה.

- סוף -

לזוכה בפרז ייפח אישור ביטוח נקי עם מקום לחתימת

חברת הביטוח

חברת ביטוח אליה מוצבר נוסח זה מתבקשת שלא לחתום עליו
אלא להצביר לסוכן/לפקוח הצעת מחיר לצורך התאמת הפוליסות
הקיימות לצריכות הביטוח המפורטות באישור זה.

ככל והאישור יצורף להצעה במכרז, כאשר הוא כולל תיקונים
או מחיקות, הדבר עלול להוביל לפסילת הצעת המציע

באחריות המציע לברר מול חברת הביטוח את הצליות הנדרשות
לצורך הפקת אישור הביטוח בנוסח זה ולגלס עלויות אלו בהצעת
המחיר.

- נספח ט -

תצהיר בדבר היעדר הרשעות בגין העסקת עובדים זרים ושכר מינימום

אני הח"מ _____ ת.ז. _____ לאחר שהוזהרתי כי עלי לומר את האמת וכי אהיה צפוי לעונשים הקבועים בחוק אם לא אעשה כן, מצהיר/ה בזה כדלקמן:

הנני נותן תצהיר זה בשם _____ שהוא המציע (להלן: "המציע") המבקש להתקשר עם עורך התקשרות מספר 6/2019 לבניית חדרי סטרליזציה במכון גסטרו (להלן: "המכרז") אז אני מצהיר/ה כי הנני מוסמך/ת לתת תצהיר זה בשם המציע.

בתצהירי זה, משמעותו של המונח "בעל זיקה" כהגדרתו בחוק עסקאות גופים ציבוריים התשל"ו-1976 (להלן: "חוק עסקאות גופים ציבוריים"). אני מאשר/ת כי הוסברה לי משמעותו של מונח זה וכי אני מבין/ה אותו. משמעותו של המונח "עבירה" – עבירה לפי חוק עובדים זרים (איסור העסקה שלא כדין והבטחת תנאים הוגנים), התשנ"א-1991 או לפי חוק שכר מינימום התשמ"ז-1987, ולעניין עסקאות לקבלת שירות כהגדרתו בסעיף 2 לחוק להגברת האכיפה של דיני העבודה, התשע"ב-2011, גם עבירה על הוראות החיקוקים המנויות בתוספת השלישית לאותו חוק. המציע הינו תאגיד הרשום בישראל.

1. הריני להצהיר המציע ובעל זיקה אליו לא הורשעו ביותר משתי עבירות עד למועד האחרון להגשת ההצעות (להלן: "מועד להגשה") במכרז.

רק במידה והאמור בס' 1 אינו נכון יש לסמן X במשבצת המתאימה:

המציע או בעל זיקה אליו הורשעו בפסק דין ביותר משתי עבירות וחלפה שנה אחת לפחות ממועד ההרשעה האחרונה ועד למועד ההגשה.

המציע או בעל זיקה אליו הורשעו בפסק דין ביותר משתי עבירות ולא חלפה שנה אחת לפחות ממועד ההרשעה האחרונה ועד למועד ההגשה.

זה שמי, להלן חתימתי ותוכן תצהירי דלעיל אמת.

תאריך _____ שם _____ חתימה וחתימת

אישור עורך הדין

אני הח"מ _____, עו"ד מאשר/ת כי ביום _____ הופיעה בפני במשרדי אשר ברחוב _____ בישוב/עיר _____ מר/גב' _____ שזיהה/תה עצמו/ה על ידי ת.ז. _____ /המוכר/ת לי באופן אישי, ואחרי שהזהרתיו/ה כי עליו/ה להצהיר אמת וכי יהיה/תהיה צפוי/ה לעונשים הקבועים בחוק אם לא יעשה/תעשה כן, חתם/ה בפני על התצהיר דלעיל.

תאריך _____ מספר רישיון _____ חתימה וחתימת

- נספח י -

תצהיר בדבר העסקת אנשים עם מוגבלות

נא לוודא סימון X במשבצות המתאימות!

אם התצהיר יוגש מבלי שסומן X המציע יידרש לפנות לעו"ד פעם נוספת לצורך הכנת תצהיר חדש!

אני הח"מ _____ ת.ז. _____ . לאחר שהוזהרתי כי עלי לומר את האמת וכי אהיה צפוי לעונשים הקבועים בחוק אם לא אעשה כן, מצהיר/ה בזה כדלקמן:

הנני נותן תצהיר זה בשם _____ שהוא המציע (להלן: "המציע") המבקש להתקשר עם המרכז הרפואי לגליל במסגרת מכרז מס' 6/2019 לבניית חדרי סטרליזציה במכון גסטרו ואני מצהיר/ה כי הנני מוסמך/ת לתת תצהיר זה בשם המציע.

(סמן X במשבצת המתאימה):

הוראות סעיף 9 לחוק שוויון זכויות לאנשים עם מוגבלות, התשנ"ח 1998 לא חלות על המציע.
הוראות סעיף 9 לחוק שוויון זכויות לאנשים עם מוגבלות, התשנ"ח 1998 חלות על המציע והוא מקיים אותן.

(במקרה שהוראות סעיף 9 לחוק שוויון זכויות לאנשים עם מוגבלות, התשנ"ח 1998 חלות על המציע נדרש לסמן X במשבצת המתאימה):

המציע מעסיק פחות מ-100 עובדים.
המציע מעסיק 100 עובדים או יותר.

(במקרה שהמציע מעסיק 100 עובדים או יותר נדרש לסמן X במשבצת המתאימה):

המציע מתחייב כי ככל שיזכה במכרז יפנה למנהל הכללי של משרד העבודה והרווחה והשירותים החברתיים לשם בחינת יישום חובותיו לפי סעיף 9 לחוק שוויון זכויות לאנשים עם מוגבלות, התשנ"ח 1998, ובמקרה הצורך – לשם קבלת הנחיות בקשר ליישומן.
המציע התחייב בעבר לפנות למנהל הכללי של משרד העבודה והרווחה והשירותים החברתיים לשם בחינת יישום חובותיו לפי סעיף 9 לחוק שוויון זכויות לאנשים עם מוגבלות, התשנ"ח 1998, הוא פנה כאמור ואם קיבל הנחיות ליישום חובותיו **פעל ליישומן** (במקרה שהמציע התחייב בעבר לבצע פנייה זו ונעשתה עמו התקשרות שלגביה נתן התחייבות זו).
המציע מתחייב להעביר העתק מהתצהיר שמסר לפי פסקה זו למנהל הכללי של משרד העבודה, הרווחה והשירותים החברתיים, בתוך 30 ימים ממועד ההתקשרות.

אישור עורך הדין

נא לוודא סימון X במשבצות המתאימות!

אם התצהיר יוגש מבלי שסומן X המציע יידרש לפנות לעו"ד פעם נוספת לצורך הכנת תצהיר חדש!

אני הח"מ _____, עו"ד מאשר/ת כי ביום _____ הופיע/ה בפני במשרדי אשר

ברחוב _____ בישוב/עיר _____ מר/גב' _____ שזיהה/תה עצמו/ה על ידי ת.ז. _____ /המוכר/ת לי באופן אישי, ואחרי שהוזהרתי/ה כי עליו/ה להצהיר אמת וכי יהיה/תהיה צפוי/ה לעונשים הקבועים בחוק אם לא יעשה/תעשה כן, חתם/ה בפני על התצהיר דלעיל.

תאריך _____ חותמת ומספר רישיון _____ חתימה _____

- נספח יא' -

תנאי ניהול המכרז

1. שאלות הבהרה ומתן תשובות לשאלות הבהרה, עדכונים ושינויים
- 1.1 שאלות הבהרה יש להפנות באמצעות הדוא"ל בלבד, בפורמט של "WORD" אך ורק לאיש הקשר וחל איסור מוחלט על פנייה אל כל גורם אחר במרכז הרפואי, בקשר עם המכרז. המרכז הרפואי שומר על זכותו להשיב על שאלות שהגיעו לאחר המועד האחרון במידה והן בעלות משקל ושיקולי יעילות מחייבים להשיב עליהן.
- 1.2 אין בכוחו של כל פרט, נתון, הבהרה שיימסרו בע"פ, כדי לשנות את תנאי המכרז. תשובות, פרטים, מידע, או נתונים שנמסרו בע"פ ו/או בטלפון אינם ולא יחייבו את המרכז הרפואי. רק תשובות ועדכונים שנמסרו בכתב על ידי איש הקשר של המרכז הרפואי, יחייבו את המרכז הרפואי.

2. המען והמועד להגשת הצעות:

על המציעים להגיש את הצעותיהם לתיבת המכרזים המצויה במתחם ההנהלה בימים עד למועד האחרון המצוין בנספח א' – תמצית תנאי המכרז. הצעות שלא תהיינה בתיבת המכרזים (מכל סיבה שהיא) עד לתאריך והשעה, הנקובים לעיל, תפסלנה.

3. אופן הגשת הצעה:

- 3.1 הצעה במכרז תוגש במעטפה חלקה סגורה בלבד ללא ציון פרטי המציע או כל סימן זיהוי חיצוני אחר. על המעטפה יירשם שם המכרז ומספרו בלבד. בתיבת המכרזים עשויות להימצא מעטפות של מכרזים נוספים, לפיכך המציעים מתבקשים להקפיד על רישום שם המכרז על גבי המעטפה.
- 3.2 הצעה תוגש על גבי מסמכי המכרז בלבד כאשר כל אחד מנספחיו חייבים להיות חתומים כולם בכל עמוד ועמוד על ידי מורשה החתימה של המציע בכתב ברור או בהדפסה. מחיקות שינויים או הוספות עשויים להביא לפסילת הצעה.

4. איסור הסתייגות והוספות

המרכז הרפואי שומר את הזכות להתעלם מכל הסתייגויות, התניות או שינויים / להתנות את שקילת הצעה בהסרתם תוך פרק זמן מוגדר ואף לפסול הצעה המופיעים בה הסתייגויות או התניות או שינויים. הסמכה לתנאים ולתניות הגשת הצעה ע"י מציר, תהווה, לכל עניין ודבר, הסמכה מצד המציג לכל ההוראות והתנאים המופיעים במסמכי המכרז.

5. תוקף הצעה – הצעת המציע תהיה בתוקף, ותחייב את המציע, לתקופה של 3 חודשים מן המועד האחרון להגשת הצעות אף אם במהלך תקופה זו הודיע המרכז הרפואי למציע ו/או מציעים אחרים על בחירת הצעותיהם ואף אם נכרת בין המרכז הרפואי לבין מציעים אחרים חוזה.

6. **בדיקת ההצעות והמציעים** – המרכז הרפואי יהיה רשאי לבקר בכל משרד, מתקן או אתר, המוחזק או מופעל ע"י המציע וכן לבקש לקבל כל מידע ביחס למציע ו/או לטובין או לשירותים המוצעים, הן מהממליצים שצירף להצעתו והן מכל גורם אחר, וזאת אף באופן חלקי ו/או רנדומלי, ורשאי על סמך מידע שיובא לידיעתו להתייחס להצעות ואף לפסול הצעה במקרה הצורך או אם סבר שמגיש ההצעה לא שיתף פעולה עם צוות הבדיקה או לא מסר מידע כנדרש.

7. **פסילת הצעות בלתי סבירות** – המרכז הרפואי יהיה רשאי, על פי שיקול דעתו הבלעדי, שלא לקבל כל הצעה, אם סבר כי היא אינה משקפת מציאות או כי לא הובא בה מידע רלוונטי, או אם סבר כי המחיר הכלול בה או פרט אחר הכלול בה הנו בלתי סביר.

8. **פסילת מציע על בסיס ניסיון קודם**
המרכז הרפואי שומר על זכותו, לפי שיקול דעתו הבלעדי, לפסול הצעה של מציע ו/או לפסול על הסף מוצר מוצע, בנסיבות שלמרכז הרפואי היה ניסיון שלילי ו/או כושל במהלך חמש השנים האחרונות עם המציע, או עם המותג אליו משויך המוצר המוצע, לרבות בנסיבות של תקלות חוזרות ונשנות עם מוצרי המותג ו/או בנסיבות של תקלות חמורות שאירעו במוצרי המותג.

9. **הודעת זכייה ותקפותה**
9.1 המציע שהצעתו נבחרה על ידי המרכז הרפואי כהצעה הזוכה, יקבל על כך הודעה בכתב מהמרכז הרפואי.

9.2 עם קבלת הודעת זכייה, ימציא הספק הזוכה למרכז הרפואי, בתוך 14 ימים או בתוך המועד הנקוב בהודעה, המאוחר מביניהם, אישור ביטוח בנוסחו במכרז כשהוא חתום על ידי חברת ביטוח. במקרה בו בשלב הגשת ההצעות במרכז הגיש מציע אישור ביטוח חתום בנוסח שאינו זהה לנוסח במכרז, רשאי המרכז הרפואי להתעלם מכל שינוי כאמור.

10. **ביטול זכייה או הודעת זכייה**
המרכז הרפואי שומר לעצמו את הזכות לבטל את הזכייה ו/או הודעת הזכייה, כאשר
10.1 הספק לא מוציא מסמך לרבות אישור ו/או בטוחה שהמצאתם נדרשת, על פי מסמכי הליך המרכז, בעקבות הודעת הזכייה.

10.2 המרכז הרפואי קיבל מידע על מציע ההצעה או תוכנה, אשר היה משפיע על החלטתו, אילו היה בידו לפני ההחלטה בדבר זכייה המציע בהתקשרות ו/או התברר למרכז הרפואי כי הספק הסתיר ו/או לא גילה לו מידע אשר היה בו כדי להשפיע על החלטתו.

10.3 קיים ספק סביר, אם הספק יוכל או יהיה ערוך במועד לעמוד בקצב ובהיקף המחויבים, עפ"י לוחות הזמנים שנדרשו.

10.4 בעקבות פניית משותף לאחר שפנייתו נמצאה מוצדקת ע"י הוועדה.
מציע שזכייתו בוטלה בהתאם להוראות סעיף זה, לא יהיה זכאי לכל פיצוי, אף אם נגרם לו נזק ו/או הפסד.

במקרה של ביטול זכייה ו/או סיום התקשרות שומר לעצמו המרכז הרפואי את הזכות להתקשר עם מציע שהצעתו דורגה הבאה בתור או לבטל את המרכז או לקבל כל החלטה אחרת עפ"י מסמכי המרכז ועל פי כל דין בהתאם לשיקול דעתו הבלעדי.

11. עיון במסמכי המרכז ובהצעת הזוכה

- 11.1 עיון במסמכי המרכז ובהצעה הזוכה יתאפשר לפי בקשת משתתף במרכז בהתאם להוראות כל דין, ולא יאוחר מ- 30 ימים ממועד מסירת הודעה על תוצאות ההחלטה הסופית של המרכז הרפואי.
- 11.2 במידה ומציע מתנגד לגילוי חלק כלשהו בהצעתו במסגרת הליך עיון אפשרי משום שמהווה יסוד מסחרי, עליו לציין זאת מראש במסמך שיצרף להצעתו. יובהר, כי הצהרה זו אינה מחייבת את המרכז הרפואי. סימון נושא או נושאים בהצעתו כסוד מסחרי או סוד מקצועי בידי מציע מהווה הסכמה מצד אותו מציע לראות נושא או נושאים אלו כסוד מסחרי או סוד מקצועי גם בהצעת המציעים האחרים במרכז זה ואלו לא יועמדו לעיונו. המרכז הרפואי יפעל על פי הבנתו לפי כל דין.
- 11.3 במקרה ותתקבל פניה לפי חוק חופש המידע לעיין בהצעת המחיר של המציע הזוכה, המרכז הרפואי ימסור את המידע המבוקש לפונה מבלי הצורך לפנות לזוכה לקבלת אישורו לכך.
- 11.4 בהגשת הצעתו נותן המציע הסכמתו המפורשות והבלתי מסויגת לכך שהמידע אודות הצעת המחיר יימסר לידי פונים לפי חוק חופש המידע מבלי הצורך לקבלת אישורו ומבלי הצורך ליידעו אודות קבלת פניה כאמור.

12. ביטול המרכז

- בנוסף לכל מקרה אחר בו רשאי המרכז הרפואי לבטל את הליך המרכז עפ"י דין, המרכז הרפואי שומר לעצמו את הזכות לבטל את הליך המרכז, אף לאחר שניתנה הודעת זכיה, כאשר:
- 12.1 רק שתי הצעות או פחות הוגשו או עונות על כל תנאי הסף.
- 12.2 התקיים פגם בהליך המרכז, במסמכיו, בניהולו, או בבחירת ההצעה הזוכה.
- 12.3 התברר בכל מועד לאחר פרסום מסמכי המרכז שנפלה טעות מכל סוג שהוא במסמכי המרכז.
- 12.4 חל שינוי בנסיבות, או השתנו צרכי המרכז הרפואי, באופן המצדיק את ביטול המרכז.
- 12.5 יש בסיס סביר להניח שהמציעים או חלקם, תאמו הצעות או מחירים, או פעל באופן המהווה הגבל עסקי או עבירה על חוק כלשהו או שיש בו כדי לסכל את מטרת המרכז.
- 12.6 המרכז הרפואי מבקש לבטל את המרכז כדי להתקשר עם מציע שהינו זוכה מרכז חשכ"ל לפי תקנה 3(28) או כדי להשתתף במרכז מרכזי שעורך החשב הכללי באוצר ו/או כל רשות מרכזית של המדינה.
- 12.7 כדי לבצע התקשרות שלא בדרך של מרכז, על פי כל דין, אם יימצא כי שיקולי יעילות מחייבים.
- בנסיבות המפורטות לעיל, המרכז הרפואי יהיה פטור מתשלום כל פיצוי למציע כלשהו בקשר לביטול המרכז.

13. שונות

- 13.1 כל הפרטים, הנתונים, המסמכים, המפרטים, התוכניות, הידע והנתונים שנמסרו ו/או ימסרו לו לצורך מכרז זה (להלן – "הנתונים"), הינם רכושו של המרכז הרפואי ונמסרו למציעים לצורך הגשת הצעתם במכרז זה בלבד. חל איסור לעשות כל שימוש בנתונים לכל מטרה אחרת וחל איסור מוחלט להעביר, למסור, לשתף, לתת, להעניק, למכור ולשתף בכל דרך אחרת צד ג' כלשהו בנתונים.
- 13.2 **לבתי המשפט ולשכת ההוצאה לפועל בעיר חיפה, ולהם בלבד, הסמכות הבלעדית והייחודית לדון בכל תביעה ו/או עניין הנוגעים ו/או נובעים למכרז זה.**

המרכז הרפואי לגליל